



Intendencia Municipal

BOLETIN OFICIAL

Creado por Ordenanza de fecha 11 de Febrero de 1933

DISTRIBUCION GRATUITA

Año 4

Meses de NOVIEMBRE - DICIEMBRE de 1936

N.º 46 - 47

Número Resumen del Año 1936

AUTORIDADES MUNICIPALES

Intendente: **JOSE A. AUFRANC**

Secretario: **F. A. FURCADA**

Dr. Luis A. Premoli y Carlos M. Faravelli
Asesores Letrados

Dr. Rubén J. Moreno
Inspector Veterinario

MEDICOS MUNICIPALES

Luis Chapuis, Juan D. Pardal, José A. Valdez, Ricardo Salvadores,
Rodolfo Baumann, C. R. Scavuzzo, Angel Ré,
Rodolfo Corbella, Joaquín Argonza y Héctor Di Giorno

DISPENSARIO ANTIVENEREICO MUNICIPAL GRATUITO

Médico Director: **Dr. Rodolfo Baumann**

OFICINA QUIMICA Jefe **Dr. Julio Planas**

COMISARIA GENERAL DE POLICIA

Comisario General: **Pedro Barbieri** — Comisario: **Amado Olmos**

JUZGADO DE PAZ Y REGISTRO CIVIL

Juez y Jefe Reg. Civil: **Angel Del Frade**

2.º Jefe Reg. Civil y Secretario: **Onofre García**

RECEPTORIA DE RENTAS: **Banco Provincial de Santa Fe**

DIRECCION DE VIALIDAD DE LA PROVINCIA

Sección **VENADO TUERTO**

Ingeniero **Francisco Camarero**

IMPRESOS DIFERIDOS
(Tarifa Reducida)

MUNICIPALIDAD

DE

VENADO TUERTO

=

LABOR ADMINISTRATIVA 1936

La labor expuesta por la Ordenanza N.º 5 para 1936 y desarrollada por esta Administración, se expone en este Boletín Oficial en forma detallada, donde puede apreciarse y controlarse con los balances ya publicados.

No habiendo Consejo Deliberante en ejercicio y a quien estos antecedentes seran elevados en oportunidad, es mi deber hacer conocer al pueblo, cuanto atañe a la cosa pública Municipal.

Venado Tuerto, 31 de Diciembre 1936.

F. FURCADA
SECRETARIO

JOSE A. AUFRANC
INTENDENTE

ACTA N.º 56

En Venado Tuerto a seis días del mes de Noviembre de mil novecientos treinta y seis, el Intendente Municipal, en su despacho, abocado a los asuntos en trámite,

RESUELVE:

1.º—Dar aprobación al contenido del acta anterior.

2.º—Conceder la autorización solicitada para festejos y agasajos a los representantes Olímpicos de Polo sin cargo de impuestos pero con sujeción a la Ordenanza 142.

3.º—Vista la comunicación de la Dirección General de Higiene, tomar las providencias necesarias para que el Jefe del Dispensario Municipal, efectúe en todas las escuelas la vacunación a los alumnos y en el Dispensario la de todas las personas que lo requieran. Se solicitarán al Depto. General de Higiene 1.500 vacunas de inmediato y 1.500 seguidamente.

4.º—Solicitando la cooperación Municipal el Sr. Casime de la Dirección Nacional de Vialidad para conseguir se donen a la citada las ampliaciones necesarias para la "RUTA 186", se dispone cooperar en la forma más amplia posible a tal efecto.

5.º—Visto el pedido de la Sociedad Sirio Libanesa para la venta por dos días de una rifa, se autoriza a la misma, siendo garantía de la misma el Sr. Salomón Bonrad.

6.º—Se autoriza la velada y rifa a beneficio de una nueva capilla, sin cargo de impuestos, solicitado por las señoras Teresa de De Diego, M. E. Boyle y Sr. Huhnn, con atención de la Ordenanza 142.

7.º—Autorizar la compra de un wagón de canto rodado a P. y E. Azcurra, para los ángulos centrales y costados de la Plaza San Martín.

8.º—Autorizar los trabajos públicos de la semana del 9 al 15 de Noviembre, con lo que quedó cerrado el acto siendo las 12.30 horas.

ACTA N.º 57

En Venado Tuerto a los doce días del mes de Noviembre de mil novecientos treinta y seis a las once horas se entrega al señor Intendente el despacho y

RESUELVE:

1.º—Aprobar el acta anterior.

2.º—Dar orden de construcción de ocho jardineras en la Plaza San Martín y pintar con dos manos las piezas de la bomba, todo por cuenta de la Casa Constantini e Hijos.

3.º—Aceptar el presupuesto de \$ 189.—m/nacional para la construcción de un piso

de atraque a la bomba de la Plaza Italia, al Sr. Alfredo Bologna.

4.º—Solicitar la instalación de dos columnas en la esquina de la calle Rivadavia y Centenario, a la Cía. de Servicios Públicos, eliminando el foco central de dichas arterias.

5.º—Aprobar los trabajos públicos de la semana del 17 al 25 de Noviembre, aumentando las cuadrillas para la eliminación del yuyo en el perímetro de la Ciudad.

6.º—Autorizar el cumplimiento de la Ordenanza N.º 7 de interferencias de radio en la más amplia forma para que se reciba de inmediato por el público el mayor beneficio.

7.º—Autorizar la confección de 70 mil estampillas de control y sellado, a la Casa Di Carlo y Curetti por ser la más conveniente presentada y económica

8.º—Aprobar los pagos de Tesorería cuyos expedientes figuran en la parte respectiva del Balance, con lo que quedó cerrado el acto.

ACTA N.º 58

En Venado Tuerto a las 11 horas del día 25 de Noviembre de mil novecientos treinta y seis, atento a sus facultades el Sr. Intendente Comisionado,

RESUELVE:

1.º—Dar por aprobada el acta anterior.

2.º—Siendo conveniente proseguir con la colocación de pedregullo en los ángulos interiores de la Plaza San Martín y los costados exteriores, por la estética del lugar y evitar el crecimiento de la maleza, solicitase un segundo wagón de pedregullo a la firma P. y E. Azcurra de Río Cuarto.

3.º—Conceder como se solicita, a la Cooperadora de la Escuela N.º 496 el permiso para realizar un baile en el Cine Ideal sin cargo de impuestos, con sujeción a la Ordenanza 142.

4.º—Nombrar en el Inciso 10 - Item 6 peón mensual, a Dionisio Ovando en lugar de Roque Acevedo, que se deja cesante por incumplimiento.

5.º—Atento a lo solicitado por la firma Cococcione Hnos., se le autoriza a entregar 175 metros cuadrados de mosaico de ordenanza para ser colocados en la vereda Oeste de la Municipalidad, valor que se descontará de los impuestos de la parte vendedora.

6.º—Visto el pedido formulado por la superioridad de la Escuela Normal Provincial de serle entregado un esqueleto humano para la sala de Historia Natural a los efectos de contribuir como un poderoso auxiliar de su sala anatómica, y visto el justo anhelo expresado que permitirá a ese Instituto de enseñanza superior, de poseer amplio conocimiento prác-

tico y de estudio, se accede a lo solicitado ordenando se exhume un cadáver de los que corresponda pasar al Osario y que por no haber antecedentes en el registro antiguo de la C. de Fomento no pueda precisarse su identidad.

7.º—Efectuar a la Cia. de Servicios Públicos de Venado Tuerto un pago a cuenta de la Serie de Acciones de 1935, indicando en carta de estilo que ello como otras remesas posteriores, al efecto, se hacen a aprobación del más próximo Concejo Deliberante.

8.º—Aprobar el traspaso de lotes en el Cementerio local Nros. 273, 274, 275 y 276 (Secc. 3.ª) corriendo las numeraciones que corresponden al Sr. C. Brandoni y adjudicando a este un excedente, conforme al valor de la Ordenanza e igual al Sr. Zecchinatti, una vez retirados los restos de la familia Scapuzzi, a quien para rectificar esta línea de edificación se le dará canje en otra sección; con lo que quedó cerrado el acto.

ACTA N.º 59

En Venado Tuerto a los treinta días del mes de Noviembre de mil novecientos treinta y seis, a las 9 horas el Intendente que suscribe en uso de sus facultades,

RESUELVE:

1.º—Aprobar el acta anterior.

2.º—Aprobar la planilla de trabajos públicos de la semana del 28 de Noviembre al 5 de Diciembre de 1936.

3.º—Dar conformidad al pago de los expedientes de la administración pública por el mes de Noviembre, cuyo detalle figura en la parte respectiva del Balance.

ACTA N.º 60

En Venado Tuerto a cinco días del mes de Diciembre de 1936 el Intendente que suscribe, atento a su despacho a la firma,

RESUELVE:

1.º—Dar aprobación del acta anterior.

2.º—Aprobar la planilla de trabajos públicos de la semana comprendida entre el 7 y 12 de Diciembre.

3.º—Atento al ofrecimiento hecho por nota del 26 de Noviembre ppdo., del constructor Francisco Zecchinatti para la construcción de la vereda externa del Cementerio a \$ 4.20 el mt. cuadrado, en canje de lotes de 1.50 mts. por 2.50 en el mismo, con obligación de edificarlos de acuerdo a la respectiva ordenanza y siendo el ofrecimiento muy conveniente en precio sin salida de dinero cumplimentando ello las obras del frente del Cementerio que deben empezarse según la licitación pública practicada, se acuerda el

convenio propuesto, hasta un valor aproximado y en canje de un mil pesos m/n.

4.º—De acuerdo con lo exigido por la Contaduría General de la Provincia, ordénese la remesa de la lista de personal que revista cobrando haberes por el mes de Noviembre de 1936.

5.º—Acceder al pedido del Club Rivadavia, para realizar una fiesta de carácter social para el día 12 del cte.

6.º—Atento a la indigencia en que queda la viuda del ex servidor policial José Gómez, muerto en el cumplimiento de su deber y honrando su memoria, hacer donación a la Sra. Lucía de Gómez del lote 33 (Secc. 1.ª) en el Cementerio local, a perpetuidad.

7.º—En nota oficial agradecer al personal directivo y docente de la Escuela Normal "Rosa Turner de Estrugamou", la donación de una hermosa bandera argentina para ser izada en el mástil de la Plaza San Martín.

8.º—Dejar aprobado el pliego de condiciones y presupuesto del constructor Alfredo Bologna, por ser el más económico, para la construcción de un piso de atraque en cemento armado para la Plaza Italia y lo pertinente a la base del mástil en concreto y cemento armado bajo nivel con 11.95 mt3 y estructura exterior y revoque del mismo por \$ 189.35 lo primero y \$ 655.35 lo segundo. Con lo que quedó cerrado el acto.

ACTA N.º 61

En Venado Tuerto a catorce de Diciembre de mil novecientos treinta y seis, abocado al despacho a la firma, el Sr. Intendente que suscribe,

RESUELVE:

1.º—Dar por aprobada el acta N.º 60.

2.º—Poner el visto bueno a la planilla de trabajos públicas de la semana del 14 al 19 del corriente mes.

3.º—Autorizar la compra de un billete de lotería de Navidad para ser repartido entre el personal con cargo a los haberes de cada solicitante.

4.º—Visto el accidente causado por el regador N.º 2 Leopoldo Coronel imponer las costas del mismo al indicado.

5.º—Solicitar nuevamente por nota y telegrama a la Dirección General de Higiene de Rosario el envío de otras 1.500 vacunas antivariólicas para la atención en el Dispensario, Hospital y pedido de los Sres. médicos de la Ciudad.

6.º—Autorizar los pagos cuyo detalle figura en la parte respectiva del Balance.

7.º—Insistir telegráficamente ante la Dirección General de Correos para que sean trasladados los postes de la Avda. Alem sin más demora, en vista de que no permite el arreglo de la calle y dificulta el tráfico.

8.º—Aprobar el presupuesto de veredas

para las cuatro esquinas de la Plaza San Martín por ser el más conveniente, a los Sres. Pagella y Lagioia por \$ 2.30 el metro cuadrado de mosaico y a Alfredo Bologna a \$ 3.80 el metro cuadrado por la construcción ordenándose desde ya la iniciación de los trabajos, con lo que quedó terminado el acto.

ACTA N.º 62

En Venado Tuerto a los 17 días del mes de Diciembre de mil novecientos treinta y seis a las 10.30 horas concurre a su despacho el Intendente que suscribe y,

RESUELVE:

- 1.º — Aprobar el acta anterior.
- 2.º — Dejar aprobado el trabajo semanal para los días del 21 al 26 de Diciembre.
- 3.º — Aprobar el presupuesto de los Sres. Pagella y Lagioia para la provisión de 32 bancos de cemento armado color blanco de 1.70 por 0.50 por 0.09 de espesor con dos pies de base al precio de \$ 25.— m/4. c/u.
- 4.º — Por las distintas reparticiones se procederá a la preparación del boletín de Noviembre y Diciembre con la recopilación de estadística anual en la forma más amplia para el conocimiento del público. Se procederá igualmente a la preparación de los diferentes libros e impresos para el año 1937.
- 5.º — Agradecer por nota a la Dirección General de Vialidad Nacional su cooperación en el arreglo del tramo de camino del Hospital a la chacra de Gándara y su promesa de efectuar el arreglo del camino del Hospital al cruce del camino "La Victoria" con "La 76".
- 6.º — Prestar nuevamente toda la cooperación a los señores Ingenieros Rafael Sabatella y Carlos Casime para conseguir donaciones para las rutas 186 y 33 y al señor Ingeniero Señor Castilla para lo concerniente a la donación de tierra ante los Sres. Estrugamou, Ausades, "La 76" y Sr. Scott.
- 7.º — Reclamar telegráficamente pedido de cartuchos raticidas al Consejo de Higiene, pedidos el 19 de Noviembre y preparar la inspección a los corralones generales y campaña contra los roedores, después del 7 de Enero próximo.

8.º — Resolver un reparto de Víveres a los necesitados con la colaboración del Comercio y particulares que deseen prestar su colaboración. Se efectuará con la entrega de comestibles especialmente, en el Corralón Municipal el 1.º de Enero próximo. La partida necesaria se tomará de Rentas Generales.

9.º — Solicitar al Ferro Carril Central Argentino, nuevamente el reintegro de fletes por la rebaja ofrecida por materiales diversos de la Plaza San Martín, o sea el 50 % sobre \$ 1.610.80. Solicitar a la vez la dona-

ción de 750 barrilones que deben sacar de la Avda. Sarmiento al construir la verja.

10. — Vistas las solicitudes de los Sres. C. Brandoni y Fco. Zecchinatti, efectuar el canje de los lotes en el Cementerio con cargo según Ordenanza de pagar la medida extra que solicitan, con lo que terminó el acto, siendo las trece y diez horas.

ACTA N.º 63

En el despacho de la Municipalidad a las 10 horas del día veinte y dos de Diciembre de mil novecientos treinta y seis, el Intendente Comisionado, abocado al despacho,

RESUELVE:

- 1.º — Aprobar el acta N.º 62 de fecha 17.
- 2.º — Empezar los trabajos de preparación del presupuesto general de Ingresos y Egresos para el año 1937 y en vista de que no hay Concejo Deliberante pasarle comunicación en oportunidad, elevándolo.
- 3.º — Por Secretaría preparar el legajo de los expedientes de todo el ejercicio que pertenezcan al despacho del H. C. Deliberante.
- 4.º — Aprobar los pagos de expedientes cuyo detalle figura en la parte respectiva del Balance de Diciembre de 1936.
- 5.º — Dar por recibido el Camión de Riego N.º 4 a la firma Sarbach Hnos. y disponer el nuevo plan de riego ajustándolo a la nueva distribución y aumento de superficie. Pásele a la oficina respectiva las propiedades que cubrirá dicho servicio desde el 1.º de Enero de 1937.
- 6.º — Denunciar al Departamento General de Higiene de Rosario los casos de Parálisis Infantil denunciados por los Dres. Joaquín Argonz y José A. Valdez y proceder a la desinfección de los locales donde se han producido los tres casos denunciados.
- 7.º — Aprobar el presupuesto de la construcción de la vereda frente al edificio Municipal por la calle San Martín de tres metros de ancho al Señor Fco. Baiocco con cargo al presupuesto de 1937.
- 8.º — Se cierra el acto por no haber otro asunto al despacho.

ACTA N.º 64

En Venado Tuerto a los veinticinco días del mes de Diciembre de mil novecientos treinta y seis el Intendente que suscribe, a las 11 horas en su despacho,

RESUELVE:

- 1.º — Dar aprobación del acta anterior.
- 2.º — Aprobar los trabajos de la semana comprendida entre el 26 de Diciembre y el 2 de Enero de 1937.
- 3.º — Efectuar en acto público el reparto de juguetes en el frente de la Municipalidad

para el día 6 de Enero próximo, y entre los niños necesitados exclusivamente. Solicitar la cooperación de personas o comercio a quienes no se hubiese solicitado colaboración, para el reparto de víveres; los fondos que se requieran se imputarán al Inciso respectivo del nuevo presupuesto.

4º.—Solicitar presupuesto para el número del boletín de Noviembre y Diciembre de de 1936 que llevará un resumen explicativo de la labor oficial del año "1936" debidamente comprendida en gráficos demostrativos.

5º.—Suspender por 24 horas a los empleados J. Galán y C. Casines por faltar a Oficina sin aviso.

6º.—Aprobar el pago de expedientes cuyo detalle figura en la parte respectiva del Balance.

ACTA N.º 65

En Venado Tuerto a los treinta y un día del mes de Diciembre de mil novecientos

treinta y seis a las 11 horas el Intendente Comisionado que suscribe, atento al despacho a la firma.

RESUELVE:

1º.—Aprobar el acta anterior.

2º.—Acceder a la excepcion de impuestos solicitada por el "Centenario Foot-Ball Club" local en mérito a lo expuesto en su nota; elevando los antecedentes al más próximo Consejo Deliberante por expediente respectivo.

3º.—Aprobar los pagos efectuados de expedientes, cuyo detalle figura en la parte respectiva del Balance.

4º.—Aprobar los balances de Ingresos y Egresos por Contaduría con un saldo en caja de \$ 7.090.24 $\frac{m}{n}$ (siete mil noventa pesos con veinticuatro centavos $\frac{m}{n}$) que se pasa a ejercicio de 1937; las planillas comparativas, balances de comprobación y de saldos, todo lo cual ordénese compaginar y dése a la publicidad en el Boletín Oficial.

ACTA N.º 66

En Venado Tuerto a los treinta y un día del mes de Diciembre de mil novecientos treinta y seis el Intendente Comisionado que suscribe en uso de sus facultades.

RESUELVE:

1º.—Aprobar el acta anterior.

2º.—Visto el Balance General practicado en la fecha y los exedentes que determinan los diferentes rubros de Ingresos de Tesorería y siendo necesario cubrir con rentas generales los egresos del presupuesto de 1937 las cuentas deudoras del ejercicio 1935 - 1936 que pasarán al nuevo ejercicio para ser amortizadas o canceladas, fijase el monto general de los ingresos de 1936.

de y a Rentas Generales:

	Patentes	\$ 37.156.70	Presupuesto \$	41.000.—	Cubrir de \$	3.845.50
	C. Directa	41.795.94	"	40.000.—	Pasar a	1.795.94
1936	Valores	10.307.20	"	7.400.—	"	3.307.20
Alumbrado	Limpieza y Riego	95.416.81	"	98.000.—	Cubrir de	2.585.19
"	" atrasado	54.607.19	"	10.000.—	Pasar a	44.607.19
Cementerio		15.503.—	"	10.000.—	"	5.503.—
Abasto y pastaje		19.510.—	"	18.500.—	"	800.10
Teléfonos y postes		4.171.75	"	4.000.—	"	171.75
Surtidores de Nafta		1.760.—	"	900.—	"	860.—
Arena y Cascajo		2.485.—	"	600.—	"	1.885.20
Vigilancia Higiénica		4.962.—	"	3.000.—	"	1.962.—
Pesas y Medidas		957.50	"	2.000.—	Cubrir de	1.042.50
Edificación		7.141.20	"	3.000.—	Pasar a	4.141.20
Sisas		1.079.30	"	500.—	"	579.30
Multas		972.—	"	300.—	"	672.—
Hornos y Mosaicos		140.—	"	500.—	Cubrir de	360.—
Espectáculos		1.113.—	"	1.900.—	Pasar a	113.—
Faroles etc. usados		71.75	"	700.—	Cubrir de	628.25
Arrendamientos		940.—	"	400.—	Pasar a	540.—
Publicidad		966.30	"	300.—	"	666.30
Matrículas		2.014.50	"	1.000.—	"	1.014.50
Inspección Química		2.—	"	1.500.—	Cubrir de	1.498.—
Radíos			"	700.—	"	700.—
Servicios Fúnebres		600.—	"	800.—	"	200.—
Catastro			"	1.200.—	"	1.200.—
Tasas y haciendas		132.30	"	2.500.—	"	2.367.70

de y a Rentas Generales:

Tuberculinización	677.80	Presupuesto \$	700.—	Cubrir de »	22.20
Agencia de Loterías y otros		»	500.—	»	500.—
Bombas	179.20	»	200.—	»	20.80
Nomenclatura	3.—	»	300.—	»	297.—
Ordenanza 150	16.313.20	»		Pasar a »	16.313.20
Depósitos a guarda	4.359.—	»		»	4.359.—
Desinfecciones	9.—	»		»	9.—
Planos	78.—	»		»	78.—
Donaciones	55.25	»		»	55.25

que importan un total de trescientos veinticinco mil doscientos sesenta y ocho pesos con 19/100 y los egresos la suma de trescientos diez y nueve mil quinientos veintisiete pesos con 56/100 $\frac{m}{n}$ con ampliación en conjunto a los siguientes incisos:

1.º Departamento Ejecutivo....\$	6.180.—	Presupu. \$	6.180.—	Invertido	
2.º Contaduría y Tesorería....»	14.730.—	»	17.320.60	de rentas \$	2.590.60
3.º Alumbrado Público.....»	54.600.—	»	53.471.32	»	1.128.68
4.º Empréstito y Acciones.....»	24.983.—	»	13.200.—	»	11.783.—
5.º Matadero.....»	8.580.—	»	9.346.05	»	767.05
6.º Inspecciones.....»	8.530.—	»	8.046.55	a rentas	484.45
7.º Deuda Ejer. Anteriores.....»	24.411.05	»	25.707.36	»	703.67
8.º Cementerio.....»	8.480.—	»	9.501.33	de rentas »	1.021.33
9.º Subvenciones.....»	7.240.—	»	9.304.88	»	2.064.88
10 Obras Públicas.....»	19.120.—	»	42.436.15	»	23.316.15
11 Limpieza Pública y riego...»	33.460.—	»	45.514.67	»	12.054.67
12 Asesoría Letrada.....»	1.800.—	»	2.000.—	»	200.—
13 Plazas y Paseos.....»	11.050.—	»	55.478.97	»	24.428.97
14 Asistencia Pública.....»	6.960.—	»	9.991.53	»	3.031.53
15 Consejo Escolar.....»	7.000.—	»	3.402.74	»	3.597.26
16 Oficina Química.....»	1.500.—	»	1.010.—	a rentas »	490.—
17 Gastos Generales.....»	2.920.—	»	2.429.99	»	490.01
18 Ordenanza 150.....»	10.000.—	»	16.313.20	de rentas »	6.313.20
19 Edificio Municipal.....»	500.—	»	1.796.65	»	1.296.65
20 Imprevistos.....»		»	8.674.65	»	8.674.65
21 Depósitos a Guarda (Dev.).....»		»	400.—	»	400.—

Traspáse a nuevo ejercicio el saldo de Caja conforme al detalle en el mismo, por siete mil noventa pesos con 24/100 $\frac{m}{n}$.

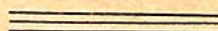

ESTADISTICA DE LLUVIAS - 1931 - 1936

Por atención de la Dirección Gral. de Meteorología, Geofísica é Htrología

MESES	AÑO 1931	AÑO 1932	AÑO 1933	AÑO 1934	AÑO 1935	AÑO 1936
Enero	241.—	73.—	110.—	23.—	57.—	101.—
Febrero	98.—	65.—	316.—	16.—	48.2	94.—
Marzo.....	27.—	175.—	266.—	233.—	91.—	119.—
Abril	73.—	56.—	61.—	46.—	27.—	168.—
Mayo.....	7.5	28.—	56.—	9.—	2.—	24.—
Junio.....	1.—	33.—	0.—	34.5	7.—	122.5
Julio.....	17.—	176.—	3.—	74.—	1.—	41.5
Agosto.....	96.—	27.—	0.—	35.5	25.—	17.5
Setiembre	59.—	52.—	189.—	99.—	29.—	53.5
Octubre.....	102.—	61.—	109.—	106.—	85.—	94.5
Noviembre.....	141.—	157.—	45.—	149.—	92.—	55.5
Diciembre.....	85.5	73.—	78.—	117.5	117.5	303.—
Milímetros Totales...	948.—	986.—	1,231.—	942.5	581.7	1,194.—

Precipitación media de los 6 años: 980.½ Milímetros



Mejoras de la entrada Estación F. C.

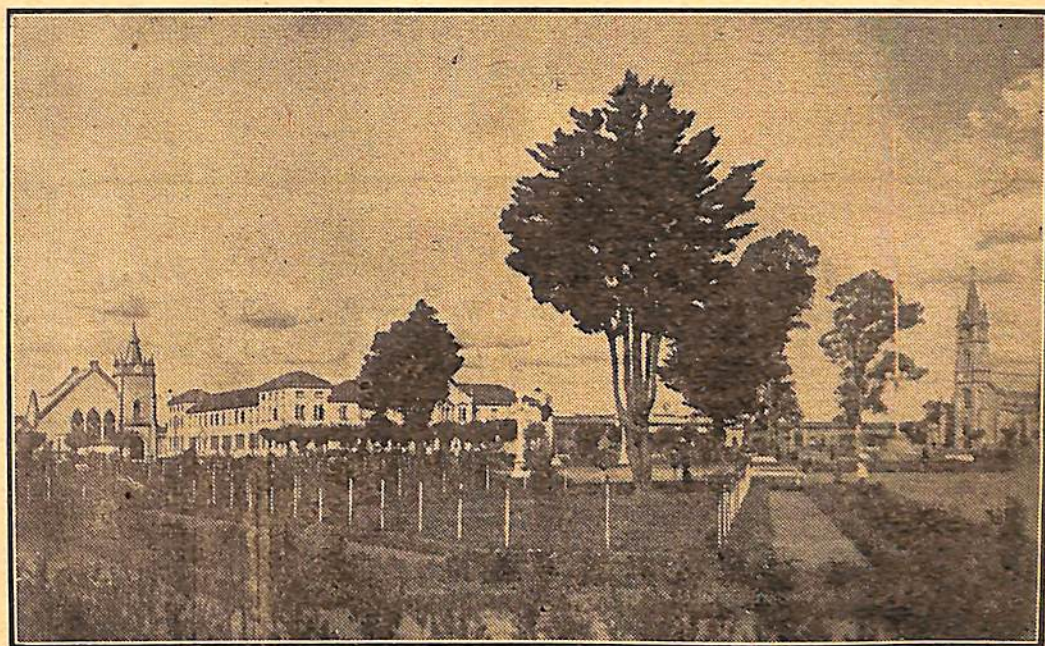

Plaza San Martín

Señor Intendente Municipal
D. José A. Aufranc
Presente

DESAGUES Zona Este - Norte

He demorado este informe, por imponerlo el estudio completo de toda la zona desde la calle Castelli, entre Independencia y Alvear hasta el campo de Canalla y Avenida Mitre, para poder establecer en que grado se desagotaba el trabajo ya efectuado por Maipú hacia Santa Fe, los canales hechos por esta calle y la continuación de Castelli por Sáenz Peña, en vista de la desventaja que representa desagotar zonas con diferencia de bajo a alto nivel como las expresadas.

En consecuencia, hechos ya los trabajos que tuvo a bien consultarme esa Intendencia para efectuar como previos por Maipú, voy a informar del resultado de los desagües ya efectuados y los necesarios a terminar y hasta tanto el señor Ingeniero Dotta proporcione los planos de nivelación general y desagües de toda la planta urbana en que se interesó ese D. E.

1.º Los trabajos ejecutados en calle Castelli, con cambio de caños, limpieza y anchura de zanja, cruce de nuevos caños en Sáenz Peña y continuación del desagüe por Sáenz Peña hasta Santa Fe, permiten encausar ahora la corriente por el lado izquierdo hacia el camino a San Francisco, con un caudal de desagüe bastante apreciable. Es indudable que si se pudiera canalizar la misma calle Castelli por su lado derecho, ayudaría la evacuación más rápida de la zona Maipú-Chacabuco-Castelli, pero tal trabajo de costo elevado, angostaría la calle en tal forma que el tráfico podría ser obstaculizado en días de lluvia y en forma peligrosa. Hasta que la parte económica lo permita, para efectuar un trabajo cubierto, debe desecharse esta salida.

2.º Los trabajos ejecutados en la calle Maipú con el corte de todas las bocacalles, por ambos lados, con tubos de cemento, el cruce de la calle Santa Fe, con tubos y la zanja de salida por Santa Fe hacia San Francisco con el corte en calle Independencia con tubos, ayuda la salida del agua de Castelli-Maipú-Chacabuco, en dos horas de diferencia, con la salida anterior a efectuarse el trabajo. La diferencia de nivel de Castelli-Santa Fe es de 0.81 centímetros, es pues superior la segunda; por lo tanto el trabajo efectuado puede considerarse bastante aceptable por el resultado obtenido. Considero que con otro corte de caños por Independencia y Santa Fe y zanjeo hasta Brown, similar al actual, puede ayudar en más de una hora más.

3.º Para completar el desagotamiento de Castelli-Maipú-Chacabuco, se ha estudiado un trabajo más completo que se hace más viable con el plano de niveles adjunto y que comprende 9 cortes de caños de 0.40 cm. para otras tantas calles, empezando desde Chacabuco y Saavedra, cortando ésta, España, Almafuerde, Italia, Alvear, Santa Fe y Mitre hasta Pellegrini. La variante con esos cortes, y por las calles citadas, debe producirse por las calles cortadas en primer término y por la altura de las cotas que obligan en determinados sitios a zanjeos de 1.82 sobre el nivel, de la altura actual. Vale decir que en ciertos momentos, la calle Maipú está 1.55 metros más baja que el mojon N.º 11, por lo que se comprende la dificultad de un desagüe rápido y efectivo.

4.º Aconsejo el trabajo descripto para el desagotamiento de Castelli, Maipú, Chacabuco, el cual deberá producirse en forma más rápida. Es de lamentar que debido a una propiedad que se interpone, no pueda efectuarse un doble canal por la calle Chacabuco, lo que permitiría el más completo y eficaz trabajo.

Me permito en consecuencia, solicitar no demorar la consecución de la obra según el plano de niveles adjunto y aconsejo que en la calle Mitre esquina Santa Fe, se proceda a hacer dos alcantarillas de tubos, rellenando y alzando la calzada en los cuatro vientos y continuando el zanjeo en unos 150 a 200 metros por Santa Fe hacia el Sud, lo que ayudará efectivamente el desagotamiento.

Saluda al señor Intendente muy atte.

FRANCISCO CAMARERO
INGENIERO CIVIL

Señor Intendente Municipal

D. José A. Aufranc

Presente

LICITACION Bomba Plaza Italia

Atento a la comunicación de ese D. E. de fecha 2 del actual paso a informar respecto de la mejor propuesta, para la licitación de fecha 18 del mes ppdo. para la provisión de una bomba, tanque y torre, cañerías y anexos, para las instalaciones de agua en la Plaza Italia.

Llegan a mi poder cuatro propuestas, presentadas, 3 por la firma José Ravera y una por la firma Seret Hnos., sobre las cuales paso a informar:

- 1.º José Ravera, propuesta (A) por una bomba Hércules, para 25.000 litros por hora, depósito de 30.000 litros, torre y cañerías.
- 2.º de la misma firma, propuesta (B) por una bomba tipo Hércules, para 25.000 litros, depósito de 40.000 litros, torre y anexos.
- 3.º de la misma firma, propuesta (C) por una bomba para la provisión de 35.000 litros por hora, tanque de 40.000 litros, torre y anexos.
- 4.º de la firma Seret Hnos., por bomba Sylvanco, para 36.000 litros por hora, tanque de 20.000 litros, torre y anexos.

De las mismas:

Propuesta 1.ª de \$	7.486.—	m/	el conjunto
2.ª > >	8.295.—	> >	>
3.ª > >	10.980.—	> >	>
4.ª > >	4.183.90	> >	>

Forma de pago — De la 1.ª - 2.ª y 3.ª con una 3.ª parte al contado al estar en funcionamiento, 3.ª parte a los 90 días y 3.ª parte a los 180 días.

De la 4.ª, con \$ 1.000 al ser instalada y en funcionamiento la instalación completa y el resto en recibos de impuestos de la firma expresada.

Parte técnica — De las 3 ofertas primeras, solo puedo informar lo que por impresos llegados a mi poder detallan e ilustran respecto de la bondad y funcionamiento de estos implementos, parecen ser máquinas de buen rendimiento y construídas a base de duración. Estando licitado un rendimiento de 36.000 litros por hora en vista de la necesidad de contar con volúmen de agua con rapidez, solo puede tenerse en cuenta la tercer propuesta.

Parte técnica — De la 4ta. oferta. Esa Municipalidad que tiene ya una bomba instalada similar, puede tener mejor información del resultado de la misma, por otra parte siendo de construcción más adecuada a un volúmen menor de agua y que es difícil obtener en forma estable en la actual bomba instalada, puede su funcionamiento ser más eficaz.

Parte económica — Es muy distinta el costo de estas propuestas, que en su mayor parte se recarga en la bomba, pues la torre y anexos estan en todas las propuestas aproximadas en su conjunto. Tenemos así, entre la propuesta 3.ª y la 4.ª una diferencia de:

3.ª \$ 10.980.—

4.ª \$ 4.183.90 \$ 6.796.10 de diferencia

Parte financiera — Con la 3.ª propuesta la Municipalidad debería hacer un desembolso en efectivo de \$ 3.660 al ser instalada, \$ 3.660 a los 90 días y \$ 3.660 a los 180 días. Con la 4.ª propuesta la Municipalidad desembolsaría \$ 1.000 al entregarse las obras y el resto propone la licitante abonarla en recibos de impuestos.

En resumen — Este Dep. de Obras Públicas opina que la propuesta más favorable resulta ser la de la firma Seret Hnos. mediante la garantía exigida en la licitación, por el

rendimiento de la bomba ya conocida y por el costo de la misma unido a un desembolso menor inmediato.

Debo hacer presente, que las perforaciones deben exigirse para cualquiera de las bombas propuestas en forma de rendimiento efectivo durante tres horas consecutivas, pues aun cuando haya la reserva del tanque, la Municipalidad, no debe contar con ella, sino para casos fortuitos.

Este Departamento cree del caso hacer notar al Señor Intendente que siendo Venado Tuerto, una de las ciudades que recibirán a breve plazo los beneficios de las aguas corrientes por las Obras Sanitarias de la Nación, sería obvio que la Comuna realizara obras costosas para la provisión de agua. Dentro del mismo presupuesto de la propuesta 3.^a, la Municipalidad podría cómodamente tener dos equipos con la propuesta 4.^a que debe ser lo suficientemente eficiente que requiere el servicio a que lo destina ese D. E.

Saluda al Sr. Intendente muy atte.

FRANCISCO CAMARERO

Jefe del Dep. de O. Públicas

Dep. de Obras Públicas

MUNICIPALIDAD

VENADO TUERTO

Venado Tuerto, Octubre 8 de 1936

Señor Intendente Municipal

D. José A. Aufranc

Presente

Señor Intendente:

Llevo a informe de esa Intendencia, atento a su nota de fecha 6 del actual, lo relacionado con la licitación de igual fecha, para la construcción de un Mercado y Matadero Municipal.

A esta oficina han llegado, con el expediente 1 M. los efectos relacionados con la licitación de las obras arriba indicadas, para informar con respecto a la propuesta más ventajosa a los intereses colectivos.

De los referidos antecedentes, se desprende:

1.º— En la licitación se han presentado dos propuestas y pertenecen ellas:

a) Una a la firma A. Viñuela de Alvarez, y como apoderado de la misma el señor Wenceslao Alvarez, de La Plata.

b) otra a la firma Luis Alonso, de Buenos Aires

Contenido de la propuesta: A

La citada contiene:

Certificado de constructor expedido por la Municipalidad de Venado Tuerto, N.º 29.

Acompaña la firma del Director Técnico exigida por la base de la licitación y que propone al señor Ingeniero Ramón Varela Ares.

Acompaña recibo de la Municipalidad por valor de \$ 150 que acredita haber adquirido la memoria descriptiva.

Acompaña cheque a favor de la Municipalidad a la orden del señor Intendente Municipal por la suma de \$ 3.899 $\frac{7}{8}$ del Banco Español y a cargo de la firma Sarbach Hnos. de Venado Tuerto y equivalente al 1% de su propuesta a plazo.

En sobre cerrado y lacrado una propuesta, que fué abierta en el acto efectuado en esa Intendencia, frente al suscripto.

Todas las hojas de las propuestas vienen con el importe correspondiente de sellado respectivo, fijado en la licitación.

Contenido de la propuesta B

Acompaña recibo de la Municipalidad por valor de \$ 150 que acredita haber adquirido la memoria descriptiva.

Acompaña el equivalente del sellado Municipal de todas las hojas de la propuesta.

En sobre cerrado, abierto ante el suscripto, la propuesta leída en la Intendencia.

IMPORTE MENCIONADOS EN LAS PROPUESTAS

La a) de la Empresa A. Viñuela de Alvarez, ofrece ejecutar las obras por la suma de \$ 315.000 ₡ al contado y 389.900 ₡ a plazos bajo las condiciones que más adelante se estudian

La b) de la firma Luis Alonso, ofrece ejecutar los trabajos en la suma de \$ 450.000 ₡ suponiéndose que es por trabajos a plazos, ajustándose al pliego de condiciones y estipulaciones.

COMPARACION DE LAS PROPUESTAS

De acuerdo al monto de las citadas, se desprende que la propuesta a) es más baja que la b) en la suma de \$ 60.100 ₡ y ajustándose en un todo a la memoria descriptiva, resulta la más conveniente.

En efecto y para el estudio analítico, tomaremos esta propuesta solamente y veremos si en lo concerniente a los agregados de dicha propuesta se ajusta a la memoria descriptiva, base de la licitación.

Los agregados están facultados a introducirse por el art. 76 del capítulo VIII disposiciones varias del pliego de estipulaciones en cláusulas varias.

Ellos son:

En el art. 2.º propone efectuar los pagos al Director Técnico, no teniendo al respecto nada que objetar

En el art. 4.º el licitante solicita se afecte el terreno donde se levantará el Matadero y el terreno donde se levantará el Mercado. A este punto nada tiene que objetar este Departamento, por cuanto las operaciones que equivalen a una inversión de un dinero deben ser garantidas ellas mismas y en especial sobre la edificación que se levante, es decir que corresponde la garantía hipotecaria.

Solicita también el citado artículo que se afecten en determinada cantidad los ingresos que por todo concepto ingresen en el Matadero y Mercado.

Considero lógico este pedido, por cuanto las obras que se licitan se han proyectado con el fin de que produzcan, no para construcciones de mudo embellecimiento edilicio e improductivas. Corresponde por lo tanto que el importe de lo producido por dichas construcciones, una vez [satisfechos, sueldos, gastos generales, material de máquinas etc. de ambas obras, en forma de esta primordial atención y conforme lo establece el Decreto N.º 12 en forma extensa, sirvan para ir amortizando el capital invertido en ellas.

Nada pues entiende este Departamento se opone a la aceptación de esta cláusula,

En el apartado d) del mismo artículo, se solicita se reglamenten los alquileres de locales, entrada a frigorífico y otros del Mercado y los impuestos de los Mataderos, y que dichos impuestos no podrán ser disminuidos mientras subsista deuda con la Empresa constructora.

Es justo y razonable lo solicitado por la Empresa, pues, de lo contrario anualmente podrían alterarse dichos servicios, cambiarse autoridades Municipales o modificarse conceptos, que alterarían en detrimento de la Empresa, las sumas que deba percibir, las cuales podrían reducirse en tal forma que el pago tuviera que alargarse indefinidamente. Los constructores financieros, como en este caso deben tener una base de amortización fija, de ingreso anual constante, para establecer una amortización total, pues sin esa seguridad no concurren a obras que por la naturaleza del pago, les resulte difícil el cobro en forma imprecisa. Y por la parte Municipal, estimo que el pago no debe pasar de los 8 a 10 años de plazo, con la base de lo estimado en el Decreto N.º 12 que prevé los pagos entre los 7 ½ y 10 años, en forma de alquileres equitativos y razonables.

Con respecto a impuestos, que menciona este apartado, el D. E., estima, no necesita

variarlos, o sea \$ 3 por cabeza en vacunos por matanza y lo actual, en los demás renglones del Matadero, pues ese impuesto es suficiente para la amortización.

En el apartado e) propone se nombre un agente fiscalizador y nada se opone a que esto se acepte.

En el apartado g) se solicita que se efectúen las amortizaciones por trimestre, en lugar de semestre. Ello es corriente y bancario y estimo que la aceptación por trimestre, favorece los intereses de la Municipalidad.

Con respecto a los demás apartados están dentro de las condiciones generales de la licitación.

Por lo expuesto: este Dep. de Obras Públicas informa que puede aceptarse la propuesta de la Empresa A. Viñuela de Alvarez por ser la más baja y la más ventajosa, dado de que su aceptación no recarga ningún impuesto de la Municipalidad, más del de Abasto y por encuadrarse en un todo dentro de las bases de la licitación.

PARTE TECNICA

He informado ya con anterioridad, con respecto a los fundamentos de la memoria descriptiva.

Saluda al Sr. Intendente muy atte.

FRANCISCO CAMARERO

Jefe Dep. de O. Públicas

NOTA:- Al entrar en prensa este Boletín, se eleva al Gobierno de la Provincia la modificación de la garantía exigida por el Contratista, quien ha anulado su pedido de hipoteca sustituyéndose por simple documentación.

F. FURCADA

SECRETARIO

Dep. de Obras Públicas

MUNICIPALIDAD

VENADO TUERTO

Venado Tuerto, Octubre 14 de 1936

Señor Intendente Municipal

D. José A. Aufranc

Presente

Tengo el agrado de informar a su pedido, sobre la licitación de las obras para el frente del Cementerio.

Por medio de la tabla comparativa que acompaño, hágole conocer los precios licitados por cada interesado para los distintos trabajos que se proyectan. Como por la forma de los trabajos no es conveniente ceder a dos o tres licitantes, parte de cada uno de ellos, voy a exponer en conjunto la forma de hacer resaltar la propuesta más conveniente.

Trabajos — Juan B. Cardo.- Presenta planos en escala, precios unitarios y pliego de condiciones y precio en conjunto, por \$ 5.659.37 ₡.

Francisco Zechinatti - Presenta planos en escala, precios unitarios y pliego de condiciones y precio en conjunto, de \$ 6.073.77 ₡.

Alfredo Bologna - Presenta plano deficiente, sin escala y sin copias, sin ningún detalle que sirva para estudio real de medidas y pliego de precio en conjunto, por \$ 4.090.25 ₡.

Monti, Varea y Cia. - Presenta planos en escala, precios unitarios y pliego de condiciones y precio en conjunto, de \$ 4.998.94 m¹⁰⁰.

Forma de pago — Juan B. Cardo ofrece efectuar los trabajos por: \$ 1.500 al terminar el tapial, \$ 1.000 al terminar los portones, \$ 1.500 a la terminación y \$ 1.659.37 a 90 días. Francisco Zechinatti, ofrece las siguientes condiciones: \$ 2.000 al terminar el tapial \$ 2.000 al terminar la obra, \$ 800 en cesion de un terreno de 4 x 4 en el cementerio y \$ 1.273.77 a 90 días, sin interés.

Alfredo Bologna no especifica forma de cobro.

Monti, Varea y Cia., indica que como lo estime más conveniente la Intendencia.

Sellado — Todas las propuestas se han presentado con el sellado requerido.

TABLA COMPARATIVA

Dado de que la propuesta 3ra. Alfredo Bologna, no se ha presentado en la forma reglamentaria, por no permitir estudio de medidas los planos, no tener éste detalle de tapial, de pilares, etc. no puedo sinó rechazarla para el estudio respectivo. En consecuencia, las comparativas, se hacen en los tres licitantes 1.º 2.º 4.º, Juan B. Cardo - Francisco Zechinatti - Monti, Varea y Cia.

PRECIOS POR LA OBRA-CONDICIONES

Se aprecia en estas tres propuestas una similitud de precios y de medidas y las diferencias, favorecen a la 4ta. propuesta. Los precios indicados por esta última, se refieren según el licitante a trabajos con materiales de primera calidad y trabajos terminados, especificando en cada una de las secciones, la forma, condición y clase de material, lo que favorece el estudio, y por tal, en caso de adjudicársele la obra de referencia, contribuiría su detalle al mejor control de la misma. En las dos primeras propuestas, no hay tales indicaciones y detalle tan necesario para poder informar adecuadamente.

COSTOS DE LA OBRA

Juan B. Cardo	\$ 5.659.37	más que la 4ta.	\$ 660.43
Francisco Zechinatti	\$ 6.073.77	» » »	1ra. \$ 414.40
Monti, Varea y Cia.	\$ 4.998.94	menos que la 1ra.	\$ 650.43

En consecuencia, la 4ta. propuesta es menor en \$ 660.43 que la 1ra. y \$ 1.074.83 m¹⁰⁰ que la 2da.

Por estas consideraciones, informo que:

Este Dep. de Obras Públicas, cree que la propuesta 4ta. de los Sres. Monti, Varea y Cia. es la más conveniente y está mejor presentada:

- 1.º porque los planos estan debidamente presentados.
- 2.º por estar los presupuestos en forma clara y especificada para la mejor inspección de los trabajos.
- 3.º Porque es menor en \$ 660.43 m¹⁰⁰ a la menor presentada dentro de los requisitos requeridos.

Saludo al Sr. Intendente muy atte.

FRANCISCO CAMARERO
INGENIERO CIVIL



Defunciones habidas durante los meses Noviembre y Diciembre 1936

N.º de Orden	Fecha	Nombre y Apellido	Edad	Nacionalidad	Estados
1	Noviembre 19	Sandalia Lisera	68 años	argentina	soltera
2	» 21	María Adela Alvarez	36 »	»	»
3	» »	Ramón Vila Fábregas	76 »	español	viudo
4	» »	María del P. Ferreyra	16 »	argentina	casada
5	» 22	Brígida Nally	13 »	»	soltera
6	» »	Bernabé Navarro	64 »	español	casado
7	» 24	Pedro Vidal	57 »	»	viudo
8	» 25	Ambrosio Fumale	62 »	italiano	casado
9	» 26	José Gómez	53 »	español	»
10	» 28	Alberto L. Vercelli	14 »	argentino	soltero
11	» 30	Felipe Antinelo	44 »	italiano	»
1	Diciembre 1.º	Silvio Emer	69 años	italiano	casado
2	» 2	Evangelista de Gonzalez	38 »	argentino	»
3	» »	Luis Brosch	60 »	alemán	»
4	» 12	Fructuoso Morales	81 »	argentino	viudo
5	» 13	Josefa A. de Pereyra	50 »	»	casada
6	» 22	Aureliano Oyola	6 meses	»	»
7	» »	Hilario P. Bruzessi	21 años	»	soltero
8	» 23	Francisco Figueroa	42 »	»	»
9	» 27	Cesáreo Sarbach	75 »	suizo	»
10	» 28	Nelson Zanicelli	37 »	italiano	casado
11	» 29	Alberto Menini	46 »	argentino	»
12	» »	Ismael Delgado	48 »	»	soltero
13	» »	Genoveva A. de Grimat	45 »	español	casada
14	» 30	Petrona R. de Churruca	41 »	argentina	»

Planilla de los Nacimientos inscriptos en la Oficina del Registro Civil de Venado Tuerto durante Noviembre 1936

MES	DIA	AÑO	NOMBRE Y APELLIDO
Octubre	1	1936	Haydée Catalina Hurran
»	3	»	Mateo Posler
»	3	»	Teresa Lucero
»	5	»	Ramón Oscar Carmelino
»	6	»	Roberto José Andrés Morra
»	6	»	Martha Angela Achady
»	6	»	Luis Faustino Ruiz
»	10	»	Catalina Rosa Ljubisic
»	10	»	Fernando Luis Reinoso
»	10	»	José Ramón Duij
»	10	»	Alicia Beatriz Paez
»	11	»	Rodolfo Héctor Fernández
»	11	»	Carlos Angel Arce
»	13	»	Edgar Edmundo Demarchi
»	13	»	Clíbe Mirella Vogt
»	15	»	Rodolfo Julio Cococcione
»	15	»	Estelli Mary Moya
»	15	»	Miguel Angel Dabove
»	15	»	Agustín René Ruiz
»	15	»	Nélida Orozco
»	17	»	José Moyano
»	17	»	Amelia Piombo
»	18	»	Carmen Bianchi
»	19	»	Miguel Angel Lorca
»	19	»	Antonia Nélida Lorca
»	20	»	Juan Carlos Zircovich
»	23	»	Heather Joy Marshal
»	23	»	Osvaldo Oscar Gómez
»	25	»	Ramón Roberto Zabala
»	26	»	Raúl Héctor Gómez
»	26	»	Héctor Luis Barbosa
»	27	»	Danilo Ronaudo
»	27	»	Noemia Virgilia Leiva
»	28	»	Victoria Amanda Paul
»	30	»	Héctor Andrés Barrios

Planilla de los Nacimientos inscriptos en la Oficina del Registro Civil de Venado Tuerto durante Diciembre 1936

MES	DIA	AÑO	NOMBRE Y APELLIDO
Diciembre	2	1936	Julio Carmen Duran
»	2	»	Alicia Aurelia Gerardo
»	5	»	Rogelia Dalmacio Santi
»	5	»	Oswaldo Lilia Clement
»	5	»	Carlos Nicolás Marasco
»	7	»	Alfredo Aldo Gerardo
»	12	»	Francisco Marino Gorla
»	15	»	Alberta Martina Mansilla
»	18	»	Rafael Ipelmayer
»	20	»	Mirta Edit Baldarena
»	21	»	María Teresa Canelo
»	25	»	Esther Natividad Bournot
»	25	»	Luis Yolando Rufino
»	26	»	Blanca Azucena Acevedo
»	28	»	Alba Selva Caverio
»	30	»	Margarita René Odetto

VENADO TUERTO

POBLACION CALCULADA AL 31 DE DICIEMBRE DE 1936

1933	POBLACION	
30 Diciembre	Censo practicado: Zona Urbana	12.474
	» Rural	2.726
	Crecimiento vegetativo:	
	1934 Nacimientos	424
	1935 »	453
	1936 »	483
	TOTAL	1.360
	1934 Defunciones	241
	1935 »	338
	1936 »	266
TOTAL		845
Vegetativo		515
Vegetativo total		515
POBLACION AL 31 DE DICIEMBRE DE 1936		15.715
NOTA: No puede precisarse el movimiento MIGRATORIO de otros CENTROS AL URBANO.		

Normal vegetativo de 1925 a 1936 inclusive:

Nacimientos:	409	1925	Defunciones:	198
	409	1926		222
	429	1927		251
	451	1928		221
	483	1929		261
	458	1930		241
	462	1931		262
	515	1932		228
	521	1933		248
	424	1934		241
	453	1935		338
	483	1936		266
Total	5.497		Total	2.977
			12 años Vegetativo Total	2.520

INSPECCION Y ANALISIS QUIMICOS - 1936

Análisis practicados a los siguientes productos a Casas de Comercio, Fábricas y Casas de familia

	Agua	Conservas	Dulces	Naranj. y bolitas	Jarabes	Caramelos	Masas	Galletitas	Vinos	Cafés	Té	Yerba Mate	Quesos	Miel	Zucacáo	Manteca	Frutas secas	Harinas	Pan	Empanadas	Chorizos	Chocolates	Vinagres	Colorantes	Pimentita	Pimentón	Avena arrollada	Bacalao	Helados	Canela	Gran Total
TOTALES..	46	101	43	10	4	19	10	1	20	6	5	4	13	9	1	9	4	18	3	12	1	2	6	7	2	5	1	3	76	1	442
BUENOS...	36	83	27	10	4	19	10	—	20	6	5	4	9	8	1	8	2	18	3	12	—	2	6	6	2	5	1	2	68	1	378
MALOS	10	18	16	—	—	—	—	1	—	—	—	—	4	1	—	1	2	—	—	—	1	—	—	1	—	—	—	1	8	—	64

Análisis de víceras 14 — Clínicos 12

» » agua efectuados por el Dep. de Higiene de Rosario: 132

Resultaron aguas aptas 76 — No aptas 56 — Perforaciones obligadas 58

Inspecciones de lecheros realizadas: 18 — Multas aplicadas \$ 720.—. — Leche decomisada 1.100 litros

Inspecciones a Carnicerías, Chancherías etc.: 59 — Decomisos de animales carneados fuera matadero 18

Decomisos: Pescado kilos: 86 — Conservas, tarros: 148 — Bebidas, botellas: 16

Matanza de perros: 4 razas efectuadas — Aguas servidas: 121 avisos pasados

Desratización efectuada en Mayo 1396: 736 cartuchos: a instalaciones, galpones y negocios de las siguientes firmas: Jakas, Kokich, Ivancich y Cía. — Andueza, Gamboa y Cía. — Herbert Sinclair — Fernández y Maldonado — Oreste Vinciguerra — Molinos Fénix S. A. — Antonio Manna — Manuel González — Francisca Vda. de Garóz — Marino Hnos. — Fabián F. Videla — Galpón Máquinas F. C. y Galpón Mercaderías — Guardabarreras F. C. — M. Gayardelli — Seret Hnos. — Alfonso y Llorens — Cayetano Montagna — Oscar Pasin — Pedro Vidal — Vicente Rifani — Lorenzo Cuadrat — S. Beguinat — Emilio Frossini — Diego Proino — Armando Artessi — Antonio Díaz — Vicente Allovatti — Alfredo Widmer — Américo Chiesa y Ansaldi Imperiale y Bovio.

En Venado Tuerto a los 17 días del mes de Enero de 1937 el intendente Municipal,

CONSIDERANDO:

- 1.º Que de acuerdo a lo establecido en el Art. 11.º de la Ley Nacional 11.843, las autoridades locales tienen la obligación de arbitrar los medios para el mejor cumplimiento de la misma en las zonas de su jurisdicción.
- 2.º Que velando por la salud pública debe ampliarse los efectos de la Ordenanza N.º 1, artículos 161 al 170 de esta Municipalidad para la más eficaz acción y medios preventivos.
- 3.º Que vista la comunicación de la Asesoría Sanitaria de Profilaxis antipestosa de la Capital Federal de fecha 12, por la que se ofrece gratuitamente sus servicios para el asesoramiento técnico para la organización de la lucha antipestosa en la jurisdicción;

El Intendente Comisionado en uso de sus facultades de policía Sanitaria,

RESUELVE:

- Arto. 1.º Comisionar a la Asesoría Sanitaria de Profilaxis antipestosa de la Capital Federal para que en carácter honorario someta a la consideración de esta Municipalidad, un proyecto de Ordenanza con su reglamentación respectiva que convenga adoptarse para hacer efectiva la exterminación de las ratas en toda la jurisdicción comunal.
- Arto. 2.º Autorízase por Secretaría para que se suministre a la Asesoría indicada, todos los datos que se soliciten para la confección del trabajo que con carácter honorario se encomienda.
- Arto. 3.º De acuerdo a las atribuciones que le confiere el Inc. 1.º artículo 6.º de la Ley Orgánica de los Municipios de 2da. categoría, acuérdesele personería a la Asesoría Sanitaria de Profilaxis Antipestosa, para gestionar de la Comisión Permanente de Asesoramiento Técnico del Departamento Nacional de Higiene, creada por el Art. 49 de la Reglamentación Nacional, los elementos que contribuyan a hacer más eficaz el cumplimiento de la Ley Nacional N.º 11.843.
- Arto. 4.º Por medio de la Inspección Municipal procédase a una desratización en la Ciudad y en los lugares más afectados, mientras aquella reglamentación se haga efectiva.
- Arto. 5.º Dése al Registro Oficial, publíquese y archívese.

F. FURCADA
Secretario

JOSE A. AUFRANC
Intendente

MATADERO MUNICIPAL DE VENADO TUERTO

Detalle de los animales faenados durante el mes de Noviembre de 1936

INSPECCION VETERINARIA

TUBERCULOSIS														enferme dades Varias		Destino de los rechazos y comisos					
NOMBRE DEL ABASTECEDOR	Cantidad de Animales faenados	G. Sub Maxilares	G. Parotídeos	G. Retro faríngeos	Pulmón y sus gang.	Hígado y sus gang.	Pleura	G. Pre-pectores	G. Pre - escap.	Peritoneo	Equinocosis	Distomatosis	Absceso Hepático	Mamitis	DIGESTOR						
															CUARTOS		Cabezas	Lenguas	Pulmones	Hígado	
															A	P					
L. HERNANDEZ	30			3	2	2						2				3	3	2	4		
S. ANDUEZA	31	1		3	3	3	1									3	3	3	3		
E. POSADAS	24	1		3	1	2						1				3	3	1	2		
A. FRINCHABOY	49			1	3	2										1	1	3	2		
P. CHAPMAN	10										1								1		
B. DIDUJ	27				1													1			
V. SAN ESTEBAN	27			3	3	2					1	1				3	3	3	4		
Suc. A. MURIADO	44			2	2	1										2	2	2	1		
P. GALVAN	27			1												1	1				
E. FROSSINI	19			2	2	1										2	2	2	1		
F. ASTIGARRAGA	29			1	1							1	1			1	1	1	2		
A. MATTEINE	40		1	7	3	2	2	1		1	1			1		7	7	3	3		
F. VILLEGAS	33			2	5	3		1				1				2	2	5	4		
F. GALVAN	28			3	4	3	1		1	1	2	2				3	3	4	7		
B. AJUBITA	40			2	2	1										2	2	2	1		
M. ALVAREZ	14				1	1												1	1		
D. BOMRAD	—																				
TOTAL	472														10	4	33	33	33	36	
Dr. RUBEN J. MORENO INSPECTOR VETERINARIO																					

MATADERO MUNICIPAL DE VENADO TUERTO

Detalle de los animales faenados durante el mes de Diciembre de 1956

INSPECCION VETERINARIA

TUBERCULOSIS											enferme dades Varias		Destino de los rechazos y comisos						
NOMBRE DEL ABASTECEDOR	Cantidad de Animales faenados	G. Sub Maxilares	G. Parotídeos	G. Retro faringeos	Pulmón y sus gang.	Hígado y sus gang.	Pleura	G. Pre-pectorales	G. Pre - escap.	Peritoneo	Equinococosis	Distomatosis	Absceso Hepático	Mamitis	DIGESTOR				
												CUARTOS		Cabezas	Lenguas	Pulmones	Hígado		
		A	P																
L. HERNANDEZ	32	1		1	1	1					2					1	1	1	1
S. ANDUEZA	31			1	1	3					2					1	1	1	5
E. POSADAS	26			2	3	1					1					2	2	3	2
A. FRINCHABOY	57			3	2	2					1					3	2	2	2
P. CHAPMAN	9				2	1					1						2	2	2
B. DIDUJ	22				1	1										1	1	1	1
V. SAN ESTEBAN	30			1	3	1										1	1	3	1
Suc. A. MURIADO	43		1	1	3	2					2					1	1	3	4
P. GALVAN	27			1	1	1										1	1	1	1
E. FROSSINI	19			2	3	1					1	1				2	2	3	3
F. ASTIGARRAGA	29			1	3	1						1	1			1	1	3	2
A. MATTEINE	43			2	3	2										2	2	3	2
F. VILLEGAS	33			3	1	1										3	3	1	1
F. GALVAN	32			1	1	1										1	1	1	1
B. AJUBITA	40			2	1	1										2	2	1	1
M. ALVAREZ	17	1	1	1	1	3					1					1	1	1	4
D. BOMRAD	—																		
TOTAL	490															23	23	30	33
Dr. RUBEN J. MORENO															23	23	30	33	
INSPECTOR VETERINARIO																			

MATADERO

ANIMALES FAENADOS EN 1933 - 1936

VACUNOS

ABASTECEDOR	1933	1934	1935	1936	TOTAL
Lorenzo Hernández	326	323	356	383	1.388
Santos Andueza	361	344	401	439	1.545
Francisco Astigarraga	316	311	343	347	1.317
Alberto Frinchaboy	378	450	534	672	2.034
Suc. A. Muriado	227	251	338	456	1.272
Patricio Chapman	167	165	178	135	645
V. San Esteban	575	581	514	339	2.009
Emilio Frossini	211	282	230	218	941
Basilio Diduj	221	249	281	254	1.005
Adolfo Matteine	277	361	463	488	1.589
Aisar Elias	272	277	203	—	752
José Miguel	136	161	26	—	323
Esteban Posadas	283	321	329	277	1.210
Atilio Cabé	54	317	316	—	687
Florentino Galván	434	512	382	351	1.679
J. Manuel Oviedo	—	72	5	—	77
Miguel Miretto	—	—	242	302	544
José Cejas	—	—	148	—	148
Felipe Villegas	—	—	207	431	638
David Bonrad	—	—	95	109	204
Salvador Dorto	42	—	—	—	42
Roque Rodriguez	174	—	—	—	174
Pedro Galván	—	—	—	323	323
Baltasar Ajubita	—	—	—	510	510
Ramón Alvarez	—	—	—	93	93
TOTALES.....	4.454	4.977	5.591	6.127	21.149

1936 Lanares 416

> Porcinos 388

DECOMISOS 1936. -- Por: Tuberculosis — Contusiones — Esquesia — Equinococosis y Distomatosis.

20 RESES — 49 Cuartos anteriores — 6 Cuartos posteriores — 329 Cabezas
234 Pulmones y 352 Higados.

Balance de la Municipalidad de Venado

ENTRADAS

Valores

Recaudado en concepto de: venta Carnets.....	15.—	
» » » » » Chapas.....	15.—	
» » » » » Solicitudes.....	9.—	
» » » » » Papel Sellado.....	98.20»	137.20

Cementerio

Recaudado en concepto de Inhumaciones.....	282.—	
Edificación.....	70.—	
Venta Sepulturas.....	1.125.—»	1.477.—

Servicios Fúnebres

Recaudado por este concepto.....	»	90.—
----------------------------------	---	------

Vigilancia Higiénica

Recaudado por este concepto.....	»	504.—
----------------------------------	---	-------

Introducción de Arena

Recaudado por este concepto.....	»	143.25
----------------------------------	---	--------

Abasto y Pastaje

Recaudado por este concepto Abasto.....	\$ 1.461.50	
» » » » Pastaje.....	141.90»	1.603.40

Patentes

Recaudado por este concepto.....	»	39.95
----------------------------------	---	-------

Donaciones

Recaudado por este concepto.....	»	55.25
----------------------------------	---	-------

Edificación

Recaudado por este concepto 1. ^a Zona.....	316.—	
» » » » 2. ^a ».....	140.20	
» » » » 3. ^a ».....	323.50»	779.70

Sisas

Recaudado por este concepto.....	»	68.—
----------------------------------	---	------

Multas

Recaudado por este concepto.....	»	297.—
----------------------------------	---	-------

Surtidores de Nafta

Recaudado por este concepto.....	»	260.—
----------------------------------	---	-------

Espectáculos Públicos

Recaudado por este concepto.....	»	64.—
----------------------------------	---	------

Publicidad

Recaudado por este concepto.....	»	27.30
----------------------------------	---	-------

Bombas

Recaudado por este concepto.....	»	34.—
----------------------------------	---	------

Faroles y Tractores usados

Recaudado por este concepto.....	»	6.—
----------------------------------	---	-----

Planos

Recaudado por este concepto.....	»	39.—
----------------------------------	---	------

Contribución Directa

Recaudado por este concepto.....	»	19.167.97
----------------------------------	---	-----------

Alumbrado Limpieza y Riego

Recaudado por este concepto.....	10.722.—	
» » » » (atrasado).....	2.792.75»	13.514.75

Total Neto de las Entradas..... \$ 38.307.77

Ordenanza 150 1/2

Recaudado en Zona Urbana.....	953.80	
» » » Rural.....	449.50»	1.403.30

Total General..... » 39.711.07

Saldo en caja del mes de Octubre de 1936..... » 5.487.33

SUMA TOTAL..... » 45.198.40

Son: Cuarenticinco Mil Ciento Noventa y Ocho pesos con Cuarenta centavos m/n.

Venado Tuerto, Noviembre 30 de 1936

F. FURCADA
SECRETARIO

J. A. AUFRANC
INTENDENTE

Tuerto, al 30 de Noviembre de 1936

SALIDAS

— Dia 7 —

Subvenciones, Becas y Festejos

Expediente 67 - Letra S		
Inciso 9 - Item 1		
Hospital Alejandro Gutierrez	sub. por Octubre.....	\$ 150.—
Inciso 9 - Item 2		
Biblioteca Alberdi	, , ,	\$ 50.—
, F. Ameghino	, , ,	20.—
Soc. S. Vte. de Paul	, , ,	20.—
Inciso 9 - Item 3		
Juzgado de Paz	, , ,	20.—
Policia Local	, , ,	20.—
Inciso 9 - Item 4		
Celestina Aylan	, , ,	15.—
A. Peralta	, , ,	15.—
L. O'Duyer	, , ,	15.—
F. W. Almixon	, , ,	15.—
Inciso 9 - Item 5		
Elena Moyano	, , ,	20.—
Modesta Echeverria	, , ,	20.—
Julia Furundarena	, , ,	20.—
Inciso 9 - Item 6		
Escuela Taller 62 a Seret Hnos. pagado su factura ma-		
teriales donados para continuacion obras educandos	, 75.—\$	475.—

Departamento de Obras Públicas

Expediente 89 - Letra D		
Inciso 10 - Item 8		
Pago planilla 6 peones con 23 jornales para limpieza		
yuyos y 5 peones con 26 jornales para limpieza		
cunetas, semana peones eventuales 2 al 7 Noviem.	, 98.—	

Limpieza Pública y Riego

Inciso 11 - Item 5		
Pago planilla 7 peones con 39 jornales para limpieza		
pavimento	, 78.—	

Plazas y Paseos

Inciso 13 - Item 5		
Pago planilla de 3 peones con 15 jornales para ayuda		
limpieza y riego Plaza S. Martin y Plazoleta Estación	, 30.—	
Inciso 11 - Item 4		
Pago plan. 3 peones con 12 jornales para riego plantas	, 24.—	54.—

Cementerio

Inciso 8 - Item 4		
Pago a 3 peones con 17 jornales para excavaciones	, 34.—	

— Dia 9 —

Departamento de Obras Públicas

Expediente 88 Letra D		
Inciso 10 - Item 1		
Atilio Pontiliano	su sueldo Octubre	, 130.—
Inciso 10 - Item 2		
José Galán	, , ,	, 110.—
Inciso 10 - Item 5		
Marino Petrini	, , ,	, 100.—
Inciso 10 - Item 6		
Alfredo Galaretto	, , ,	90.—
Félix Rodriguez	, , ,	90.—
Félix Caballero	, , ,	90.—
Roque Acevedo	, , ,	90.—
José Levy	, , ,	90.—
Antonio Morales	20 dias	57.—
Arturo Dollera	su sueldo Octubre	100.—
		607.—
Suma a la vuelta	, 947.—	739.—

Suma de la vuelta.....	\$ 947.—	\$ 739.—
Inciso 10. - Item 9		
Lauro y Antonio Jofire por repaso y reconstrucción de 3.472 mts. de calles según planilla planta urbana..	» 455.20»	1.402.20
Plazas y Paseos		
Expediente 48 - Letra O		
Inciso 13 - Item 5		
Casa Luis Constantini pago 2. ^a cuota reconstrucción Plaza San Martin segun planilla liquidación..	»	3.400.—
Matadero		
Expediente 26 - Letra M		
Inciso 5 - Item 1		
Sarbach Hnos., pago planilla mat. por mes de Setiembre\$	653.50	
Pago a "La Voz de Venado" su factura avisos licitación		
Mercado y Matadero.....	» 125.—»	778.50
Inciso 5 - Item 2		
Pagado a Nicasio González por quemar tres animales decomisados.....	» 3.—»	781.50
Asesoría Letrada		
Expediente 34 - Letra A		
Inciso 12 - Item 1		
Dr. Carlos M. Faravelli, Pagado sus honorarios por el mes de Setiembre	»	150.—
Ordenanza 150 1/2		
Expediente 49 - Letra O		
Inciso 18 - Item único		
Warren Brothers Ltda. pagado a cuenta certificado N.º 386 Plaza San Martin.....	»	1.000.—
Sanidad, Dispensario, Pasajes		
Expediente 68 - Letra S		
Inciso 14 - Item 1		
Dr. Rodolfo Baumann su sueldo por Octubre	» 200.—	
Inciso 14 - Item 2		
M. A. de Pioltino por 1 Serv. en la G. Obstétrica.....	» 15.—	
M. H. de Bove » 3 » » »	» 45.—	
T. M. de Salomone » 1 » » »	» 15.—	
A. M. de Puyo » 6 » » »	» 90.—»	165.—
Inciso 14 - Item 3		
Leopoldo Acuña su sueldo por el mes de Octubre.....	» 60.—	
Inciso 14 - Item 4		
Recetas a menesterosos:		
a Farmacia Pasteur su factura por Octubre.....	» 15.60	
» » Agüero » » » »	» 151.40	
» » El Condor » » » »	» 43.20»	210.20
Inciso 14 - Item 5		
Dispensario y Guardia Obstétrica Municipal:		
a Farmacia Pasteur su factura Octubre.....	» 15.20	
» » Agüero » » » »	» 31.70	
» » El Condor » » » »	» 28 70»	75.60
Inciso 14 - Item 7		
Ayuda a meneslerosos		
Pagado al Ferrocarril C. Argentino por 2 pasajes a Sancti Spiritu M. Loyola.....	» 2.40	
a Cia La Central por 2 pasajes a M. Teresa Daniel Irusta y Saturnina Silveira.....	» 3.—	
Armando Ferruzzi por leche suministrada s/r.....	» 3.—	
Pedro Galvan » carne » »	» 8.50»	16.90
		727.70
Suma al frente.....		\$ 8.200.40

Suma del frente

\$ 8.200.40

-- Dia 13 --

Departamento de Obras Públicas

Expediente 17 - Letra V

Inciso 10 - Item 8

Jacobo Cosman pagado por acarreo de 55 carradas de tierra calle 2 de Junio entre vias é Inglaterra y 54 carradas calle Sarmiento entre Alem y Rivadavia a \$ 1.50.....

\$ 152.50

Inciso 10 - Item 10

Lauro Jofre por acarreo de tierra rellenos calle Sarmiento desde Avd. Alem a Cerrito y desde Rivadavia a Sarmiento en 3 de Febrero s/contrato total \$ 750.— menos entrega anterior.....

Saldo.....\$ 375.—

Arnaldo Roca por el mismo concepto

Total.....» 750.—

entregado a cuenta.....» 350.—

Saldo.....» 400.—» 775.—\$ 927.50

Subvenciones, Becas y Festejos

Inciso 9 - Item 2

Biblioteca Almafuerte subvencion por Octubre.....

» 20.—

Limpieza Pública y Riego

Inciso 11 - Item 10

Proveedora Argentina de Materiales pago su factura 295 kilos, paja barredora.....

» 132.75

Inciso 11 - Item 6

Sarbach Hnos pago 7ª cuota Camiones riego.....

» 1006.—

Inciso 11 - Item 7

Seret Hnos pago su factura nafta por el mes Octubre.....» 105.35

Rostan Hnos. pago s/f.nafta por los meses Mayo a Stbre.» 126.85» 232.20» 1.370.95

Plazas y Paseos

Inciso 13 - Item 5

E. L. Pereyra Iraola y Cía. pagado a Cta. su factura de un mástil y accesorios.....» 500.—

Repetto y Sforza pagado a Cta. de su factura columnas del 8/9/36.....» 300.—

José Ravera pago su factura perforaciones y desvío cañerías Plaza San Martín.....» 159.—» 959.—

Inciso 13 - Item 4

R. L. Cassini S. A. Pago su factura 250 plátanos.....» 125.—

Seret Hnos. pago su factura Octubre varios.....» 4.—» 129.—» 1.088.—

— Dia 14 —

Imprevistos

Expediente 18 - Letra I

Inciso 20 - Item Unico

Arnaldo Roca sobre sueldo por riego plantas por el mes de Octubre.....» 30.—

Leopoldo Coronel por igual concepto.....» 30.—

Gmo. Monteros por igual concepto.....» 30.—» 90.—

Claro Becerra sobre sueldo por trabajo de excavación en el Cementerio por el mes de Octubre de 1936.....» 20.—

Narciso Vergara por igual concepto.....» 20.—» 40.—

Pedro Sapenna por trabajos extra en el mes de Octubre.....» 20.—

Alfredo Bologna pagado por material y cañerías toma pozo lavado y bóveda resumidero bomba Munic.....» 35.—

Rostan Hnos pagado su factura Agosto 31 por pintar 91 chapas auto de rojo a negro.....» 91.—» 126.—

Suma a la vuelta.....\$ 276.—\$ 11.606.85

Suma de la vuelta.....	\$ 276.—	\$ 11.606 85
Benjamin Jaime pagado por blanquear todas las tapias de la Municipalidad.....	20.—	
La Voz de Venado por aviso licitación obras frente Cementerio.....	25.—	
Alfredo Bologna pagado por trabajos de vereda frente Escuela Normal.....	75.—	120.—
		396.—

— Dia 15 —

Inspección Veterinaria y General

Expediente 19 - Letra I		
Inciso 6 - Item 1		
Dr. R. J. Moreno su sueldo por el mes de de Oct.....	200.—	
Inciso 6 - Item 3		
Eugenio Olevich por igual concepto.....	240.—	
Inciso 6 - Item 4		
Priciano Lascala por igual concepto.....	150.—	
Inciso 6 - Item 6		
Rostan Hnos. pago su factura Octubre 31.....	107.05	697.05

Departamento de Obras Públicas

Expediente 90 - Letra D		
Inciso 10 - Item 7		
Pago planilla de 2 carros volcadores con 6½ jornales..	26.—	
Inciso 10 - Item 8		
José Domijan pago su factura 15 caños cemento de 30 ctms. para alcantarilla calle Chacabuco.....	87.—	
Alfredo Widmer pago su factura caños de 30 y 40 ctm. usados	36.—	123.—
Inciso 10 - Item 9		
Pago planilla 8 peones para limpieza de yuyos con 44½ jornales y 4 peones con 12 jornales para limpieza calles.....	113.—	262.—

Limpieza Pública y Riego

Inciso 11 - Item 5		
Pago planilla 7 peones con 42 jornales para limpieza pavimento.....		84.—

Cementerio

Inciso 8 - Item 4		
Pago planilla de 3 peones con 18 jornales para excavaciones Cementerio.....		36.—

Plazas y Paseos

Inciso 13 - Item 4		
Pago planilla 3 peones p/ riego plantas con 9 jornales..	18.—	
Inciso 13 - Item 5		
Pago planilla de 4 peones con 12 jornales para limpieza Plaza San Martín.....	24.—	42.—

— Dia 21 —

Departamento de Obras Públicas

Expediente 92 - Letra D		
Inciso 10 - Item 8		
Pago planilla de 8 peones con 34 jornales para limpieza yuyos	69.—	
Jacobo Cosman por acarreo tierra para tapado pozos...	9.—	78.—

Limpieza Pública y Riego

Inciso 11 - Item 5		
Pago planilla de 6 peones con 35 jornales para limpieza pavimento.....		70.—

Suma al frente..... \$ 13.271.90

Suma del frente.....

\$ 13.271.90

Plazas y Paseos

Inciso 13 - Item 4

Pago 6 peones con 37 jornales p/ limpieza y cortar yuyos.
Pagado a 2 peones con 9 jornales pintar 42 bancos....

> 74.—	
> 18.—>	92.—

Cementerio

Inciso 8 - Item 4

Pago a 3 peones con 10½ jornales para excavaciones
en el Cementerio.....

> 21.—

Consejo Escolar

Expediente 76 - Letra C

Inciso 15 - Item 1

Pagado al Consejo Escolar de Educación 10% su aporte
1er. trimestre de \$ 29.749.25.....

> 2.974.92

— Dia 25 —

Asesoría Letrada

Expediente 36 - Letra A

Inciso 12 - Item 1

Dr. Carlos M. Farabelli girado sus honorarios por el
mes de Octubre.....

> 150.—

— Dia 28 —

Plazas y Paseos

Expediente 46 - Letra P

Inciso 13 - Item 5

Casa Luis Costantini hijos, pagado por tercer cuota su
contrato reconstrucción de la Plaza San Martin...

> 3.400.—

— Dia 30 —

Deuda Ejercicios Anteriores

Expediente 15 - Letra E

Inciso 7 - Item único

Cia. de Servicios Públicos pagado a cuenta de acciones
ejercicio 1935.....

> 2.000.—

Ordenanza 150 ½

Expediente 51 - Letra O

Inciso 18 - Item único

Warren Brothers Ltda. pagado a cuenta cert. 386.....
Isidro Mendez sobre sueldo p/ atender este servicio en
el mes de Noviembre.....

> 520.75	
> 50.—>	570.75

Gastos Generales Casero

Expediente 29 - Letra G

Inciso 17 - Item 1

Leopoldo Acuña su sueldo Noviembre.....> 30.—
Ansaldi, Imperiale y Bovio pago su factura Octubre.....> 22.—
Bco. Provincial de Santa Fe pagado por comisión giro
Cont. Directa.....> 6.—> 58.—

Inciso 17 - Item 3

Correo nacional por estampillas Setiembre> 10.—
> > > > Octubre.....> 10.—
> > > telegramas> 1.40

Unión Telefónica pago su factura comunicaciones del
11/9 al 11/10.....> 31.65> 53.05> 111.05

Oficina Química

Expediente 50 - Letra O

Inciso 16 - Item 1

Dr. Julio Planas su sueldo por el mes de Nov.....

> 100.—

Suma a la vuelta.....

\$ 22.691.62

Suma de la vuelta.....

\$ 22.691.62

Plazas y Paseos

Expediente 43 - Letra P

Inciso 13 - Item 5

Cia. de Servicios Públicos pagado a cuenta de presupuesto de \$ 3.162.75 por reforma cables luz en la Plaza San Martin.....

\$ 2.281.40

Cementerio

Expediente 77 - Letra C

Inciso 8 - Item 1

Claro Becerra su sueldo Noviembre..... \$ 110.—

Inciso 8 - Item 2

Narciso Vergara su sueldo , , 100.—

Inciso 8 - Item 3

Jose Belligos su sueldo , , 80.— 290.—

Plazas y Paseos

Expediente 47 - Letra P

Inciso 13 - Item 1

Pedro Sapenna su sueldo Noviembre , 100.—

Inciso 13 - Item 2

Domingo Albarengo su sueldo , , 90.—

Inciso 13 - Item 3

Juan Gonzalez su sueldo , , 70.—

Inciso 13 - Item 4

Luis Ibañez pagado su factura plantas del 25/9/36..... 198.—

Cassini S. A. , , , , 11/9/36..... 220.—

Vte. Peluffo y Cia. , , , , 4/9/36..... 159.50

, , , del 1/10/36..... 57.60

, , , 15/10/36 (tutores)..... 59.50 694.60

Inciso 13 - Item 5

Pag. a E. L. Pereyra Iraola y Cia. saldo fact. de un mástil 470.—

Pedro Giuberguia por trabajos soldar mastil s/fact. c/r. , 45.—

Enrique Lorenzi pagado por dos manos pintura del mástil. , 30.—

Repetto y Sforza pagado saldo factura columnas y brazos del 25/9..... 373.—

José Ravera pagado por su presupuesto colocación cañerías subterráneas c/63 canillas..... 539.50

Eusebio Llorente pago su/fact. de una guarnición bomba. , 1.50

Ferrocaril C. Argentino por flete de un wagon c/ 20.300

kilos pedregullo de Est. Río Cuarto 134.20

E. P. Azcurra pagado por 20.300 kilos pedregullo s/

factura 18/11/36..... 48.65

Jacobos Cosman pagado por acarreo de 20.300 kilos

pedregullo s/r..... 12.— 1.653.85 2.608.45

Alumbrado Público y Riego

Expediente 37 - Letra A

Inciso 3 - Item 1

Cia. de Servicios Públicos pagado su factura de alumbrado público por el mes de Octubre..... , 4.237.92

Inciso 3 - Item 2

Cia. de Servicios Públicos, pagado por ampliación focos y extraordinarios Octubre..... , 254.50 4.492.42

Departamento de Obras Públicas

Expediente 93 - Letra D

Inciso 10 - Item 7

Pagado a 3 carros volcadores por 149½ carradas tierra a \$ 0.50 p/rellenos calle Sarmiento desde Alem a Runciman y alcantarilla Sarmiento y Ayacucho.... , 89.—

Suma al frente.....

\$ 89.—\$ 32.363.89

Suma del frente..... \$ 89.—\$ 32.363.89

Inciso 10 - Item 8

Pagado a una rastra 3 domingos extra y 9 peones para cortar yuyos con 40 jornales..... > 90.—

Inciso 10 - Item 8

José Domijan pago su factura de 3 caños Cemento de 30 ctm. para alcantarillas Sarmiento y Ayacucho.. > 17.40

Juan Perone pagado su factura 12 caños de cemento de 30 ctm. para alcantarillas Ayacucho y Alem.... > 78.—

Pago planilla de 3 peones con 12 jornales colocar alcantarillas..... > 24.—\$ 298.40

Limpieza Pública y Riego

Inciso 11 - Item 5

Pago planilla de 7 peones con 36 jornales para limpieza pavimento..... > 72.—

Cementerio

Inciso 8 - Item 4

Pagado planilla 3 peones con 12 jornales para extracciones a Osario..... > 24.—

Plazas y Paseos

Inciso 13 - Item 5

Pagado a 7 peones con 40 jornales para limpieza Plaza San Martín..... > 80.—

Pagado a 2 peones con 6 jornales resto pintada de bancos..... > 12.—> 92.—

Departamento de Obras Públicas

Expediente 94 - Letra D

Inciso 10 - Item 2

Atilio Pontiliano su sueldo Noviembre..... > 130.—

Inciso 10 - Item 3

José Galán su sueldo..... > 110.—

Inciso 10 - Item 5

Marino Petrini su sueldo..... > 100.—

Inciso 10 - Item 6

Alfredo Gallaretto su sueldo Noviembre..... > 90.—

Félix Rodríguez > > >..... > 90.—

Félix Caballero > > >..... > 90.—

José Levy > > >..... > 90.—

Arturo Dollera > > >..... > 100.—> 460.—

Inciso 10 - Item 9

Meliton Ibarra pagado por arreglar 100 mt. pantano camino a Maggiolo calle Brown frente chacra Irazabal..... > 35.—

Por 120 mts. pantano frente al circuito y chacra Caballero..... > 42.—

Antonio Joffre por repaso calle Sarmiento desde el pavimento a vías 580 metros..... > 58.60

Jacobo Cosman pagado por 50 carradas de tierra frente a calle 2 de Junio y Hospital por segunda vez..... > 70.—> 185.60> 985.60

Departamento Ejecutivo

Expediente 89 - Letra D

Inciso 1 - Item 2

F. Furcada su sueldo Noviembre..... > 320.—

Inciso 1 - Item 3

J. Aguila su sueldo Nov..... > 175.—

Inciso 1 - Item 4

Pedro Padia su sueldo Nov..... > 20.—> 515.—

Asesoría Letrada

Expediente 38 - Letra A

Inciso 12 - Item 1

Dr. Carlos M. Farabelli su sueldo Noviembre..... > 150.—

Suma a la vuelta..... \$ 34.500.89

Suma de la vuelta.....

\$ 34.500.89

Limpieza Pública y Riego

Expediente 39 - Letra L

Inciso 11 - Item 1

Leopoldo Coronel su sueldo Noviembre.....	\$ 100.—	
Gmo. Monteros » » »	100.—	
Arnaldo Rocca » » »	100.—	\$ 300.—

Inciso 11 - Item 2

Fermin Lacunza » »		100.—
--------------------------	--	-------

Inciso 11 - Item 3

Félix Ibarra su sueldo »	140.—	
Juan Lezcano » » »	140.—	
Victor Fernández » » »	140.—	420.—

Inciso 11 - Item 4

Santos Belligos su sueldo »		110.—
-----------------------------------	--	-------

Inciso 11 - Item 5

J. J. Segovia su sueldo »		60.—
---------------------------------	--	------

Inciso 11 - Item 6

Sarbach Hnos. pagado 8. ^a cuota camiones riego.....	1.006.—	
» 9. ^a » barredora.....	373.—	1.379.—

Inciso 11 - Item 7

Pagado por nafta y lubricantes:

a Sarbach Hnos. su factura Octubre.....	284.05	
» Vicente Garbarino » Novbre	31.05	
» González Hnos. »	21.50	
» Juan Zaccuri »	33.—	
» Galetto Hnos. Octubre.....	122.55	
» Ansaldi, Imperiale y Bovio »	109.85	
» Alfredo Burgener Novbre	59.40	
» Vda. de Miglietta Octubre.....	118.25	
» Rostan Hnos. »	23.65	
» Aristeo Babbini »	45 70	847.—

Inciso 11 - Item 9

Manuel González, por suministro de agua por el mes de Octubre.....		126.90
---	--	--------

Inciso 11 - Item 9

Sarbach Hnos. pagado repuestos para barredora.....	160.40	
» » » camión riego	29.70	
Seret Hnos. » » » Noviembre	7.10	
Fermin Lacunza por 2 cepillos Barred.....	20.—	
Braulio Benavidez fact. Noviembre.....	7.—	
Ansaldi, Imperiale y Bovio Octubre	43.80	268.—\$ 3.610.90

Sanidad, Dispensario, Pasajes

Expediente 71 - Letra S

Inciso 14 - Item 1

Dr. Rodolfo Baumann su sueldo Octubre.....		200.—
--	--	-------

Inciso 14 - Item 2

Pagado p/ serv. Obstétricos en la Guardia Municipal:

A. M. de Puyó por 5 servicios.....	75.—	
M. H. de Bove » 2 »	30.—	
M. A. de Pioltino » 4 »	60.—	165.—

Inciso 14 - Item 3

Leopoldo Acuña su sueldo Octubre.....		60.—
---------------------------------------	--	------

Inciso 14 - Item 4

Pagado por recetas a menesterosos:

Farmacia del Pueblo p/ Octubre.....	104.70	
» » » Noviem.....	98.90	
» Pasteur »	39.20	
» El Condor »	31.30	274.10

Suma al frente.....

\$ 699.10 \$ 38.111.79

Suma del frente... \$ 699.10 \$ 38.111.79

Inciso 14 - Item 5

Pagado por recetas para el serv. Obstétrico:

Farmacia El Condor p/ Noviembre.....	\$	7.50		
» Pasteur »		10.30		
» » »		4.50		
» El Pueblo Octubre		23.20		
» » Noviembre.....		21.50		
» » »		19.80		
Lutz Ferrando y Cia. p/ lancetas.....		14.50	101.30	
Inciso 14 - Item 7				
José Martin pago su factura Noviembre		44.—		
Ferrocarril C. A. p/ un pasaje a Rosario		6.55		
Reinaldo Green pagado por fact. leche p/ menesterosos. >		5.—	55.55	855.95

Contaduría y Tesorería

Expediente 78 - Letra C

Inciso 2 - Item 1

Arturo J. Calderón su sueldo Noviembre 200.— | | | |

Inciso 2 - Item 2

Isidro Mendez su sueldo » 150.— | | | |

Inciso 2 - Item 3

Carlos Casines su sueldo » 30.— | | | |

Inciso 2 - Item 4

Juan Iturbide su sueldo » 150.— | | | |

Inciso 2 - Item 5

Comisión cobradores s/.....\$ 13.514.75 c/l

M. J. Ibarra 2%..... > 270.30

Adolfo Batalles 2%..... > 270.30 > 540.60

Inciso 2 - Item 5

Di Carlo y Curetti pagado su factura 31 de Agosto.... > 143.50 > 1.164.10

Total neto de las Salidas..... \$ 40.131.84

DEPOSITOS A GUARDA (Devoluciones)

Expediente 91 - Letra D

F. Suarez de acuerdo con su solicitud.....	>	100.—		
Ramón Semelis » » » »	>	100.—		
José Rocaspana » » » »	>	100.—	300.—	

SALDO QUE PASA AL MES DE DICIEMBRE

Bco. Provincial de Santa Fe Dep. a Guarda.....	>	3.899.—		
» » » » »	>	100.—		
» » » » » Ordenanza 150½.....	>	255.—		
» » » » » Cuenta Cte.....	>	103.98		
En efectivo s/ arqueo Caja.....	>	408.58	4.766.56	
TOTAL GENERAL.....	>		45.198.40	

Son: Cuarenticinco Mil Ciento Noventa y Ocho Pesos con Cuarenta Centavos m/n.

Venado Tuerto, Noviembre 30 de 1936

F. FURCADA
Secretario

J. A. AUFRANC
Intendente

Balance de la Municipalidad de Venado

ENTRADAS

Abasto y Pastaje

Recaudado por este concepto de Abasto.....	\$ 1.556.50	
» » » » Pastaje.....	241.50»	1.798.—

Patentes de Rodados

Recaudado por este concepto.....	»	30.75
----------------------------------	---	-------

Cementerio

Recaudado por concepto de Inhumaciones.....	» 96.—	
Loc. Nichos	» 150.—	
Edificación.....	» 70.—	
Venta Sepulturas	» 1.305.—»	1.621.—

Servicios Fúnebres

Recaudado por este concepto.....	»	30.—
----------------------------------	---	------

<u>Valores</u> - Recaudado en concepto de: venta Carnets.....	» 25.—	
» » » » Chapas	» 12.50	
» » » » Solicitudes	» 5.—	
» » » » Sellado.....	» 71.—»	113.50

Inscripciones y Matriculas

Recaudado por este concepto	»	270.—
-----------------------------------	---	-------

Vigilancia Higiénica

Recaudado por este concepto.....	»	381.—
----------------------------------	---	-------

Introducción de Arena

Recaudado por este concepto.....	»	488.25
----------------------------------	---	--------

Edificación

Recaudado por este concepto 1. ^a Zona	» 160.—	
» » » » 2. ^a »	» 333.50	
» » » » 3. ^a »	» 308.70»	802.20

<u>Sisas</u> - Recaudado por este concepto.....	»	194.50
---	---	--------

<u>Multas</u> - Recaudado por este concepto	»	5.—
---	---	-----

Hornos Ladrillos y Fábricas Mosaicos

Recaudado por este concepto.....	»	110.—
----------------------------------	---	-------

Surtidores de Nafta

Recaudado por este concepto	»	230.—
-----------------------------------	---	-------

Espectáculos Públicos

Recaudado por este concepto	»	63.—
-----------------------------------	---	------

Publicidad

Recaudado por este concepto.....	»	40.90
----------------------------------	---	-------

<u>Bombas</u> - Recaudado por este concepto	»	15.50
---	---	-------

<u>Planos</u> - Recaudado por este concepto.....	»	2.—
--	---	-----

Contribución Directa

Recibido del Superior Gobierno de la Provincia 2. ^o , 3. ^o y parte del 4. ^o trimestre	»	17.627.97
--	---	-----------

Depósitos Garantía

Recaudado por este concepto	»	60.—
-----------------------------------	---	------

Alumbrado, Limpieza y Riego

Recaudado por este concepto.....	» 19.379.65	
» » » » (atrasado).....	» 4.155.55»	23.535.20

Total Neto de las Entradas.....	\$	47.418.77
---------------------------------	----	-----------

Ordenanza 150 1/2

Recaudado en Zona Urbana	» 1.230.66	
» » » Rural	» 74.70»	1.305.36

Total General de las Entradas.....	»	48.724.13
------------------------------------	---	-----------

Saldo en caja del mes de Noviembre de 1936	»	4.766.56
--	---	----------

SUMA TOTAL.....	»	53.490.69
-----------------	---	-----------

Son: Cincuenta y tres mil cuatrocientos noventa pesos con 69/100 m/n.

Venado Tuerto, Diciembre 31 de 1936

F. FURCADA
SECRETARIO

J. A. AUFRANC
INTENDENTE

§ 2.122.19

Departamento de Obras Públicas

Inciso 10 - Item 8

\$ 86.—
» 12.— » 98.—

Inciso 11 - Item 5

62. —

Inciso 8 - Item 4

20.—

Inciso 13 - Item 5

94.—

Limpieza Pública y Riego

Inciso 11 - Item 6

Inciso 11 - Item 7

Ans. Imp. Bo. pagado su factura por Noviembre , 81.15

Suc. Miglieta	»	»	»	»	86.—
---------------	---	---	---	---	------

Miguel Guíjarro » » » » 77.—

Sarbach Hnos.	»	»	»	»	63.55
---------------	---	---	---	---	-------

Inciso 11 - Item 10

»	»	»	»	Octobre...	140.15»	300.55
---	---	---	---	------------	---------	--------

Por igual concepto Noviembre	47.27
------------------------------	-------

Ans., Imp., Bo. pago s/fact. por el mes de Nvbre »	38.15
--	-------

Plant & Process

Inciso 13 - Item 5

»	»	»	»	saldo	Noviembre.....»	33.20»	451.64
---	---	---	---	-------	-----------------	--------	--------

Grafito Arenaza y Cia. pago s/ fact.	»	04.19
Ferrocarril C. Argentino pago por flete fac. Arenaza..	»	4.05

rastrillos etc. por Noviembre.....	27.40
------------------------------------	-------

Ferrocarril C. Argentino pago flete 2 wagones pedregullo	135.20
--	--------

Suma al frente.....	\$ 693.79	\$ 3.911.01
---------------------	-----------	-------------

Suma del frente	\$ 695.79	\$ 3.911.01
Arnoldo Roca por descargar wagón pedregullo	> 14.—	
Pagella y Lagioia por colocar 4 columnas triples.....	> 40.—	
Alfredo Bologna por colocación del mástil, excavación en mamposteria y reboque s/presupuesto.....	> 655.35	> 1.403.14

Contaduría y Tesorería

Inciso 2 - Item 6		
Di Carlo y Curetti pagado su factura un libro p/cemen- terio N.º 2, e impresos.....	> 218.25	
Inciso 2 - Item 7		
Ferrocarril C. Argentino pagado flete chapas 1937 su recibo N.º 62677.....	> 49.45	> 267.70

Sanidad, Dispensario, Pasajes

Inciso 14 - Item 2		
Teresa Torresani pagado por dos servicios en la Guar- dia Obstétrica Municipal.....	\$ 30.—	
A. de Puyó por igual concepto.....	> 30.—	> 60.— > 60.—

Cementerio

Inciso 8 - Item 4		
Andueza, Gamboa y Cia. pagado s/fact. del 30 de Sepbre.	> 53.70	
> > > > > > 31 > Octubre	> 72.60	> 126.30

Departamento de Obras Públicas

Inciso 10 - Item 9		
Meliton Ibarra por arreglo 280 metros pantano frente chacra Irazábal.....	> 98.—	
Jacobo Cosman por 50 carradas tierra p/varias calles..	> 60.—	> 158.—

Subvenciones, Becas y Festejos

Inciso 9 - Item 6		
Biblioteca Infantil pagado por flete bancos del Consejo Escolar.....	> 31.05	
Comisión fiestas patronales Sr. Boyle donado a la lista	> 10.—	> 41.05

Limpieza Pública y Riego

Inciso 11 - Item 8		
Andueza, Gamboa y Cia. pago s/factura 19.60 mt. caño manguera incendio		> 50.96

— DIA 12 —

Departamento de Obras Públicas

Expediente 97 - Letra D		
Inciso 10 - Item 8		
Pago planilla semana 7 al 12 de Diciembre, 15 peones c/ 50½ jornales para limpieza cunetas y alcantari- llas y cortar yuyos.....	> 101.—	
Inciso 10 - Item 8		
Pagado 2 carros volcadores con 109 carradas para relle- nos calles a \$ 0.50	> 54.50	> 155.50

Plazas y Paseos

Inciso 13 - Item 5		
Pago planilla 9 peones con 38 jornales limpieza plaza San Martín, plazoleta Estación y plaza Sarmiento.		> 76.—

Cementerio

Inciso 8 - Item 4		
Pagado a 2 peones con 4 jornales para extracciones al Osario	> 8.—	
Suma a la vuelta.....		\$ 6.257.66

Suma de la vuelta.....		\$ 6.257.66
<u>Limpieza Pública y Riego</u>		
Inciso 11 - Item 5		
Pagado a 6 peones con 30 jornales para limpieza pavimento.....		\$ 60.—
— DIA 15 —		
<u>Matadero</u>		
Expediente 28 - Letra M		
Inciso 5 - Item 1		
Sarbach Hnos pagado por el 50% de la matanza por el mes de Octubre.....	\$ 717.50	
Inciso 5 - Item 2		
Mauricio González pagado quemar 2 vacunos.....	> 2.— >	719.50
— DIA 19 —		
<u>Departamento de Obras Públicas</u>		
Expediente 98 - Letra D		
Inciso 10 - Item 7		
Pago planilla eventuales semana 12/19 de Dbre. 3 carros volcadores con 66 carradas tierra a \$ 0.50 la carrada.	> 33.—	
Inciso 10 - Item 8		
Galetto Hnos. Pagado por 6 caños de 40 ct. \$	36.—	
Vda. Guardioli > > 3 > > 40 > para alcantarilla Mitre y Santa Fe.....	18.—>	54.—
Inciso 10 - Item 9		
Pagado a 10 peones con 34 jornales para limpieza cunetas	> 68.— >	155.—
<u>Limpieza Pública y Riego</u>		
Inciso 11 - Item 5		
Pago a 6 peones con 29 jornales para limpieza pavimento	>	58.—
<u>Plazas y Paseos</u>		
Inciso 13 - Item 5		
Pago planilla 9 peones con 25½ jornales para limpieza plaza San Martín, Sarmiento y Estación	>	51.—
<u>Departamento de Obras Públicas</u>		
Expediente 10 - Letra D		
Inciso 10 - Item 7		
Pagado planilla semana 21 al 26 de Diciembre; a tres carros volcadores con 84 carradas tierra a \$ 0.50 c/u	> 42.—	
Inciso 10 - Item 9		
pagado a 7 peones c/ 31 jornales para cortar yuyos y limpieza zanjas	> 62.— >	104.—
<u>Limpieza Pública y Riego</u>		
Inciso 11 - Item 5		
Pago planilla 7 peones con 30 jornales para limpieza pavimento	>	78.—
<u>Plazas y Paseos</u>		
Inciso 13 - Item 5		
Pagado a 9 peones con 47 jornales limpieza plazas San Martín, Sarmiento y Estación	>	86.—
— DIA 31 —		
<u>Alumbrado Público</u>		
Inciso 3 - Item 1		
Cía. de Servicios Públicos pagado su factura Luz por Noviembre seg. liquidación	> 4.253.85	
Inciso 3 - Item 2		
A la misma según factura alumbrado extra	> 340.50 >	4.594.35
Suma al frente.....		\$ 12.163.51

Suma de la vuelta	\$ 30.—	\$ 200.—	\$ 15.000.03
a A. M. de Salomone 1 libreta	15.—		
» M. A. de Pioltino 4 libretas	60.—		
» Teresa Torresani 3 libretas	45.—		
» M. H. de Bove 3 libretas	45.—	195.—	
Inciso 14 - Item 3			
Leopoldo Acuña pagado su sueldo Diciembre		60.—	
Inciso 14 - Item 4			
Pagado por recetas a menesterosos:			
Farmacia El Condor por Diciembre	53.50		
» Glaría	84.—		
» J. Teitelbaum	42.—		
» El Pueblo	78.20	257.70	
Inciso 14 - Item 5			
Pagado por recetas para la Guardia Obstétrica y Dispen.			
Farmacia Glaría por Diciembre	29.85		
»	33.30		
» Pasteur	22.50		
» El Pueblo	15.70	101.35	
Inciso 14 - Item 7			
F. Carril Central Argentino 1 pasaje a Juan Mansilla	1.45		
»	1.70		
»	17.70	20.85	834.90

Departamento de Obras Públicas

Expediente 103 - Letra D			
Inciso 10 - Item 2			
Atilio Pontiliano su sueldo Diciembre		130.—	
Inciso 10 - Item 3			
José Galán su sueldo Diciembre		110.—	
Inciso 10 - Item 4			
Mario Petrini su sueldo Diciembre		100.—	
Inciso 10 - Item 5			
Alfredo Galaretto su sueldo Diciembre	90.—		
Félix Rodríguez	90.—		
Félix Caballero	90.—		
Dionisio Ovando	90.—		
José Levy	90.—		
Arturo Dollera	100.—	550.—	
Inciso 10 - Item 10			
Jacobo Cosman pagado por acarreo de 50 carradas tierra alcantarilla Santa Fe y Mitre s/ presupuesto		70.—	960.—

Limpieza Pública y Riego

Expediente 40 - Letra L			
Inciso 11 - Item 1			
Leopoldo Coronel su sueldo Diciembre	100.—		
Gmo. Monteros	100.—		
Arnaldo Rocca	100.—	300.—	
Inciso 11 - Item 2			
Fermin Lacunza su sueldo Diciembre		100.—	
Inciso 11 - Item 3			
Félix Ibarra su sueldo Diciembre	140.—		
Juan Lazcano	140.—		
Víctor Fernandez su sueldo Diciembre	140.—	420.—	
Inciso 11 - Item 4			
Santos Belligos su sueldo Diciembre		110.—	
Inciso 11 - Item 5			
J. J. Segovia su sueldo Diciembre		60.—	
Inciso 11 - Item 6			
Sarbach Hnos. pagado 11. ^a cuota Barredora		373.—	
Inciso 11 - Item 7			
Pagado por nafta y lubricantes			
Andueza, Gamboa y Cía. por Diciembre	43.—		
Suma al frente	43.—	1.363.—	16.794.93

Suma del frente.....	\$	43.—	\$ 1.363.—	\$ 16.794.95
Eduardo Lochet por Diciembre	»	84.70		
Rostán Hnos. por Diciembre	»	55.65		
Vda. de Miglieta por Diciembre	»	118.25		
Ansaldi, Imperiale y Bovio por Diciembre	»	105.70		
Seret Hnos. por Diciembre.....	»	90.30		
N. E. Garbarino por Diciembre.....	»	11.50		
González Hnos. por Diciembre.....	»	44.—		
M. Guijarro por Diciembre.....	»	81.40		
Juan Zacuri por Diciembre.....	»	33.—		
Aristeo Babbini por Diciembre	»	43.70	711.20	

Inciso 11 - Item 9

Manuel González por suministro de agua por el mes de Noviembre.....	»	115.50		
por el mes de Diciembre	»	164.40	279.90	

Inciso 11 - Item 10

Pagado por reparaciones y cepillos:

Ansaldi, Imperiale y Bovio por Diciembre	»	5.90		
Andueza, Gamboa y Cía. » »	»	52.75		
Cesar Bute por pintura a 3 camiones de riego	»	115.—		
R. de Dominici pagado su factura por Diciembre.....	»	46.—		
Luis Salman » » » » »	»	6.—		
A. Carletti » » » » »	»	47.70		
Proveedora Argentina de Materiales su f/ paja barredora»	»	127.80		
F. C. C. A. pagado flete fibra.....	»	11.56		
Fermin Lacunza por confección de un cepillo p/ barredora»	»	10.—		
José Padovan pagado su factura Diciembre.....	»	5.—		
M. Guijarro pago su factura vulcanizar	»	8.—	455.71	2.789.81

Plazas y Paseos

Expediente 45 - Letra P

Inciso 13 - Item 5

Pagado a la Compañía de Servicios Públicos por saldo trabajos plaza San Martín.....	»		881.35	
--	---	--	--------	--

Expediente 50 - Letra P

Inciso 13 - Item 1

Pedro Sapene su sueldo por Diciembre.....	»	100.—		
---	---	-------	--	--

Inciso 13 - Item 2

Domingo Albarengue su sueldo por Diciembre	»	90.—		
--	---	------	--	--

Inciso 13 - Item 3

Juan González su sueldo por Diciembre	»	70.—		
---	---	------	--	--

Inciso 13 - Item 5

Pedro A. Azcurra pago s/f. por 1 Wg. pedregullo 3/12/36»	»	45.60		
» » » » » 1 » » 22/12/36»	»	56.72		
F. C. C. A. por flete un Wg. pedregullo del 22/12/36....»	»	159.65		
Arnaldo Roca por acarreo de este último	»	14.—		
Alfredo Bologna pagado por construcción en manpostería círculo retención pedregullo en la base del mástil y a 8 bancos con 103 mts. en conjunto.....	»	144.—		
Pagela y Lagioia pagado por 173 mts.2 mosaicos esq. Belgrano y 25 de Mayo	»	597.90		
por 86.64 mts.2 mosaicos esq. Belgrano y 9 de Julio....»	»	199.27		
Alfredo Bologna pagado por colocación mosaicos esquina Belgrano y 9 de Julio 86 mts.....	»	323.—		
» » 25 de Mayo 173 mts.	»	657.40		
J. A. Diarce y Cía. pago su factura semillas 22/12/36»	»	136.75		
F. C. C. A. flete de las mismas	»	1.—		
Andueza, Gamboa y Cía. su factura Diciembre 31	»	52.40		
» » » » » Septiembre 30....	»	54.05		
Ansaldi, Imperiale y Bovio pago su factura 31/12/36.....»	»	6.80		
Antonio Carletti pago su factura 31/12/36	»	53.55	2.302.09	2.562.09

Suma a la vuelta..... \$ 23.028.18

Subvenciones Becas Festejos

Expediente 77 - Letra S

Inciso 9 - Item 1

Hospital Alejandro Gutiérrez subvención Diciembre » 150.—

Inciso 9 - Item 2

Biblioteca Alberdi subvención Diciembre » 50.—

» Infantil » » » 40.—

» F. Ameghino » » » 20.—

» Almafuerie » » » 20.—

Soc. Damas San Vicente de Paul subvención Diciembre. » 20.— » 150.—

Inciso 9 - Item 3

Policía local subvención Diciembre » 20.—

Juzgado de Paz » » » 20.— » 40.—

Inciso 9 - Item 4

S. Peralta subvención Diciembre » 15.—

Celestina Aylan » » » 15.—

W. F. Amicton » » » 15.— » 45.—

Inciso 9 - Item 5

Elena Moyano Subvención Diciembre » 20.—

Julia Furundarena » » » 20.— » 40.—

Inciso 9 - Item 6

Biblioteca Infantil pagado a Hachette 1er. cuota libros

Fac. 23/11/36 » 75.15

Flete dos encomiendas libros » 20.10

a Cabaut y Cía. pago 2.^a cuota libros » 50.— » 145.25 » 570.2**Inspecciones**

Expediente 25 - Letra I

Inciso 6 - Item 1

R. J. Moreno su sueldo por Diciembre » 200.—

Inciso 6 - Item 3

Eugenio Olevich su sueldo por Diciembre » 240.—

Inciso 6 - Item 4

P. Lascala su sueldo por Diciembre » 150.—

Inciso 6 - Item 5

Rostan Hnos. pago su factura por Diciembre por nafta
regadores » 77.70 » 667.7**Contaduría y Tesorería**

Expediente 82 - Letra C

Inciso 2 - Item 1

Arturo J. Calderón su sueldo Diciembre » 200.—

Inciso 2 - Item 2

Isidro Mendez su sueldo Diciembre » 100.—

Inciso 2 - Item 3

Carlos Casines su sueldo Diciembre » 30.—

Inciso 2 - Item 4

J. Iturbide su sueldo Diciembre » 150.—

Inciso 2 - Item 5

Comisión Cobradores s/ 23.535.20 m%

M. J. Ibarra 2% » 470.70

A. Batallés 2% » 470.70 » 941.40

Inciso 2 - Item 6

Barbieri y Cía. pagado su factura Octubre » 3.40

» » » » » Noviembre » 26.—

» » » » » Diciembre » 56.—

» » » » » Boletines N.º 42 y 43 » 160.—

» » » » » » 44 y 45 » 160.—

Di Carlo y Curetti pago su factura Octubre » 62.50

» » » » » » » Noviembre » 209.20 » 677.10 » 2.098.50

Suma al frente.....

\$ 26.364.63

Suma del frente

\$ 26.364.65

Sanidad Dispensario Pasajes

Expediente 20 - Letra V			
Inciso 14 - Item 4			
Farmacia Aguero pagado su factura Diciembre.....	>	145.05	
Farmacia Valdez » » » »	>	75.60	> 218.65
Inciso 14 - Item 5			
Farmacia Aguero por Diciembre.....	>	8.40	
» » » »	>	22.05	
» Valdez » »	>	50.90	> 81.55

Limpieza Pública y Riego

Inciso 11 - Item 6			
Sarbach Hnos. 9. ^a cuota Camiones	>	1.006.—	
Inciso 11 - Item 7			
A. Burgener pago su factura Diciembre.....	>	24.20	
Sarbach Hnos. » » » »	>	62.25	
Galetto Hnos. » » » »	>	157.60	> 224.05
Inciso 11 - Item 7			
C. Prevosto pago su factura Diciembre	>	47.50	
Sarbach Hnos. » » » »	>	148.65	> 196.15 > 1.426.20

Plazas y Paseos

Inciso 13 - Item 5			
a Puchini Hnos. su factura granza			> 54.—

Imprevistos

Expediente 22 - Letra I			
Inciso 20 - Item único			
Dr. Luis A. Premoli por gastos sellado año 1936	>	55.05	
Francisco Carelli e Hijos pagado su factura Globos para columnas	>	62.80	> 117.85

Asesoría Letrada

Expediente 39 - Letra A			
Inciso 12 - Item único			
Dr. Carlos M. Faravelli girado su sueldo por el mes de Diciembre	>	150.—	
Dr. Luis A. Premoli girado saldo haberes por el año 1936	>	500.—	> 650.—

Matadero

Expediente 30 - Letra M			
Inciso 5 - Item 1			
Sarbach Hnos. por derechos de Matanza por el mes de Noviembre.....	>	710.50	
por el mes de Diciembre	>	743.25	> 1.453.75

Consejo de Educación

Expediente 86 - Letra C			
Inciso 15 - Item único			
Pagado a la Tesorería de la Provincia participación 3er. Trimestre 1936.....			> 427.82

Alumbrado Público

Expediente 41 - Letra A			
Inciso 3 - Item 1			
A la Compañía de Servicios Públicos pagado su factura por el mes de Diciembre	>	4.316.80	
por alumbrado extra.....	>	341.30	> 4.658.10

Deuda Ejercicios Anteriores

Compañía de Servicios Públicos pagado 3er. cuota Acciones 1935 s/ carta 24/11/36	>	6.810.—	
Remington Typewriter pagado saldo maquina de escribir y cange s/ Fact.	>	177.50	> 6.987.50

Suma a la vuelta

\$ 42.439.85

Suma de la vuelta.....

\$ 42.439.85

Acciones

Expediente 21 - Letra V

Inciso 4 - Item único

Compañía de Servicios Públicos pagado a cta. 4.^a serie

Acciones s/ carta 24/11/36

» 2.500.—

Departamento de Obras Públicas

Inciso 10 - Item 9

Sobre sueldo por trabajos mes de Diciembre.....

» 10.—

Plazas y Paseos

Inciso 13 - Item 5

José Ravera pagado su factura descarga agua tanque plaza San Martín

» 175.10

Casa Luis Costantini pagado su factura 30/10/36 Varios para plaza San Martín.....

» 756.—

Vicente Peluffo pago su factura de Dibre. por mata yuyos

» 197.50

Luis Costantini pago su factura 30/10/36 por 5.000 panes césped

» 200.—

Jose Russo pagado su f. 31/12/36 granza para canteros.

» 122.— » 1.450.60

TOTAL DE LAS SALIDAS

\$ 46.400.45

Saldo que pasa al nuevo Ejercicio 1937

Bco. Provincial Cta. Dep. Garantía.....\$ 3.899.—

» » » Corriente.....» 886.95

» » » Dep. a Guarda.....» 60.—

Caja s/ arqueos » 2.244.29 \$ 7.090.24

SUMA TOTAL \$ 53.490.69

SON: CINCUENTA Y TRES MIL CUATROCIENTOS NOVENTA PESOS CON 69/100 m.

Venado Tuerto, Diciembre 31 de 1936.

F. FURCADA
Secretario

J. A. AUFRANC
Intendente

ADMINISTRACIÓN: - EXPEDIENTES FORMALIZADOS

1936

MES	EXPEDIENTES POR LETRA																										TOTAL				
1936	A	B	C	CH	D	E	F	G	H	I	J	K	L	LL	M	N	Ñ	O	P	Q	R	S	T	U	V	W	X	Y	Z		
Enero	4	12	20	2	12	1	—	7	2	1	—	2	13	—	8	3	—	12	6	—	3	13	5	2	—					—	128
Febrero	2	3	7	—	10	2	2	10	—	1	—	1	4	—	4			2	7		6	8	4		2					—	75
Marzo	6	9	10	—	13	2	—	2	—	2	—	2	6	—	1			8	8		2	15	3		—				1		90
Abril	3	5	10	—	4	1	2	3	—	1	—	2	4	—	1			3	2		1	9	1	4					1		57
Mayo	8	3	3	—	6	2	1	1	—	3	1	1	1	—	2			7	3		—	5	2	2					1		52
Junio	6	6	9	—	6	2	—	1	—	3	—	1	2	—	1			3	2		1	5	1	1				1			52
Julio	1	—	4	1	4	1	1	1	—	1	—	—	1	—	1			7	1		1	4	—	—							29
Agosto	3	5	3	—	15	1	—	1	—	1	—	4	2	—	2			2	4		3	5	1	5					2		59
Setiem.	3	7	5	—	9	1	1	1	—	4	—	2	4	—	1			3	6		1	2	—	—	1				5		56
Octubre	2	7	5	—	10	1	—	1	—	2	—	4	1	—	5			2	5		1	2	—	2					1		51
Nov.	2	3	4	—	6	3	—	1	—	2	—	2	1	—	3			4	4		—	7	—	1					3		46
Dic.	2	3	4	—	11	—	1	1	—	3	—	1	1	—	1			1	2		4	2	1		1				1		40
	42	63	84	3	106	17	8	30	2	24	1	22	40	—	30	3	—	54	50	—	23	77	18	2	19	—	—	1	16		735

EXPEDIENTES DESPACHADOS.....706
 " EN TRAMITE.....29
 735

Venado Tuerto, Diciembre 21 de 1936.

A la Señora presidenta de la

COMISION HOSPITAL "ALEJANDRO GUTIERREZ"

Doña Jessie de Sinclair

Venado Tuerto

De mi consideración:

En el presupuesto del año próximo, esta Municipalidad acuerda una subvención de \$ 300.—^m/₁₀₀ a ese Nosocomio, procurando así un mayor aporte que alivie las cargas financieras a que se encuentra abocada esa Comisión que Vd. dignamente preside. Me es pues grato hacer conocer a Vd. esta resolución.

Además de un reparto de víveres a los necesitados, que esta Municipalidad propicia con la ayuda del comercio y particulares para el 1.º de Enero, deseo que esa Comisión quiera colaborar y para la misma fecha, en la elección de dos familias necesitadas que Vds. propondrán a esta Intendencia y que recibirán en el año 1937 de acuerdo al presupuesto citado, una subvención mensual de \$ 10.—^m/₁₀₀.

Las condiciones para esta subvención, serían de que sea familia pobre, que la madre hubiera tenido familia en ese Hospital en la fecha comprendida entre el 31 de Diciembre y 6 de Enero de 1937 y estar radicada en Venado Tuerto. La pensión se le extenderá a la madre.

Aprovecho la oportunidad para hacer llegar a Vd. y a la Comisión de ese Hospital mi consideración más distinguida.

F. FURCADA
Secretario

JOSE A. AUFRANC
Intendente

Importe recaudado durante el mes de Noviembre de 1936 de acuerdo a la Ordenanza 142

Asoc. Padres Escuela Fiscal 498	\$	147.60
Sociedad Cosmopolita	>	15.50
Venado Tuerto Polo Club (Baile)	>	14.60
Centenario F. B. C. (Reunión Hípica)	>	32. —
Comitato Dante Alighieri	>	40.60
Cancha Pelota (calle Belgrano)	>	7.30
Total		\$ 257.60

Total recaudado de conformidad a la Ordenanza 142, durante el mes de Diciembre 1936

Club Ciclista Venadense	\$	29.50
Centenario F. C.	>	62.80
Conscriptos Clase 1916	>	23.50
Com. Madres Escuela Fiscal 496	>	39.50
Club Sportivo Rivadavia	>	5. —
Venado Tuerto Polo Athletic Club (Carreras)	>	67.10
Total		\$ 227.40

Enero 5 de 1937.

Es copia fiel

Del informe de la Dirección Nacional de Vialidad sobre el ensayo a compresión de las muestras de pavimento en Venado Tuerto hecho en la Facultad de Ingeniería de Rosario

N.º	Fecha de ensayo	Sección cm2	Altura cm	Diámetro cm	CARGA		Observación
					Total	Unitaria	
1	1 - 9 - 36	226.8	14	17	98.000	430	(no se rompió)
2	» » »	»	17.5	»	75.000	330	
3	» » »	»	15	»	60.000	264	
4	» » »	»	14	»	98.000	430	(no se rompió)
5	» » »	»	15	»	80.220	364	

Suma total.....1818 kg/cm2

Promedio363.6 kg/cm2

Estos ensayos corresponden a las muestras extraídas por la máquina "Calix" en e Pavimento de la ciudad de Venado Tuerto.

La probeta N.º 3 tenía debajo del cruce de los hierros un rrelleno de mortero puro.

Firmado: JOHANN WANDA

Firmado: LUIS C. VERGA

Dirección Nacional de Vialidad

Pavimentación de la Ciudad de Venado Tuerto

ENSAYOS Y RESULTADOS DE LAS PRUEBAS

Clasificación	N.º de la probeta	Fecha de construcción	Fecha del ensayo	Edad días	Resistencia que debió tener para que a los 28 días tuviera como mínimo las exigencias de la Dir. Nac. de Vial.	Resistencia obtenida
Muy buena	1	5 - 10 - 1935	1 - 9 - 1936	325	396	430
Regular	2	6 - 11 - 1935	1 - 9 - 1936	295	392	330
Mala	3	5 - 12 - 1935	1 - 9 - 1936	266	390	264
Muy buena	4	15 - 1 - 1936	1 - 9 - 1936	226	387	430
Buena	5	25 - 3 - 1936	1 - 9 - 1936	156	378	364

Firmado: LUIS SOBRINO ARANDA
Ingeniero

Rosario, Noviembre de 1936

Dirección de Obras Públicas

SECCION AYUDA FEDERAL

SANTA FE

Santa Fe, Diciembre 16 de 1936

Señor Comisionado Municipal de Venado Tuerto

Don JOSE A. AUFRANC

Venado Tuerto

Acuso recibo de su carta de fecha 4 de Diciembre ppdo. acompañada de la planilla conteniendo los resultados de los ensayos de las probetas extraídas de la calzada de hormigón armado construída en esa ciudad.

Me es grato expresarle que los resultados obtenidos son buenos por las razones siguientes:

- 1.º — Soportan la clasificación que hace la Dirección Nacional de Vialidad en sus especificaciones, a pesar de tener un dosage menor de cemento.
- 2.º — La muestra que ha merecido la clasificación de mala tenía un relleno de mortero puro debajo del cruce de los hierros, habiendo dejado constancia de ese defecto el técnico encargado de romper las muestras.
- 3.º — Que el dosage de cemento empleado para la calzada de Venado Tuerto es de 350 kg. por metro cúbico de hormigón, utilizado en la mayoría de las pavimentaciones urbanas, mientras que la D. N. de Vialidad emplea 375 kg. m3.

Sin otro particular a que hacer referencia me es grato saludarle muy atentamente.

MARCELINO PIGNOLO

Jefe de Sección

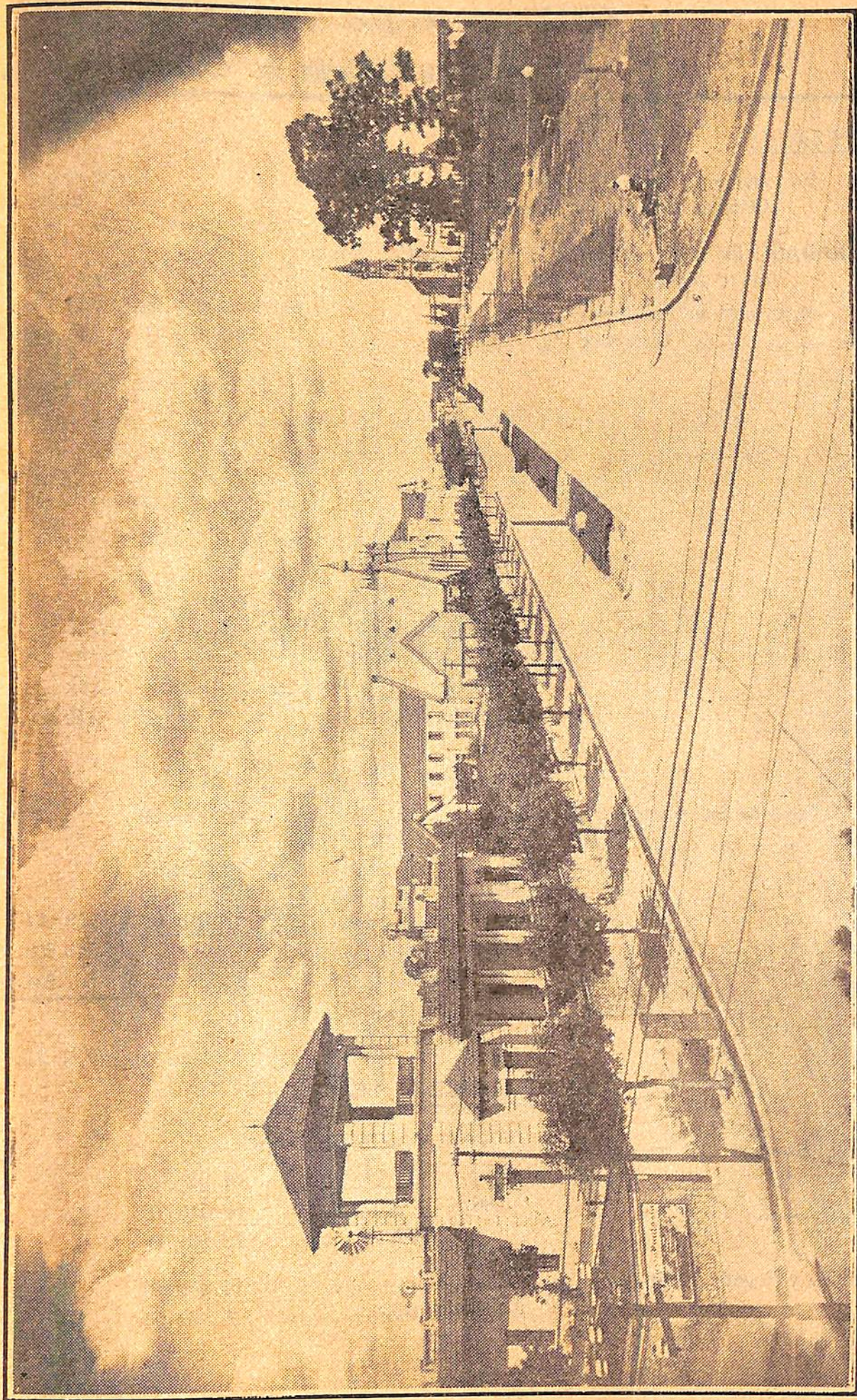

CALLE BELGRANO

COMISION DE VECINOS PAVI-

Balance de la Comisión de Vecinos durante los

DEBE

En existencia en el Banco de la Provincia al 31 de
Octubre ppdo. según balance \$ 16.660.1

ENTRADAS: En el Banco de la Provincia según detalle
en n/ poder:

en el mes de Noviembre 1936.....\$ 6.927.96
" " " " Diciembre "> 16.272.47 > 23.200.4

TOTAL..... \$ 39.860.6

Total de las entradas al 30/6/36.....\$ 303.735.29
" " " en Julio> 12.541.37
" " " " Agosto> 7.332.65
" " " " Setiembre.....> 3.476.46
" " " " Octubre.....> 10.978.68 \$ 338.064.4
" " " " Diciembre.....> 23.200.4
TOTAL..... \$ 361.264.8

ORDENANZA 150 1/2

Warrent Brothers Co., a pagar 1936

Certificado 314.....\$ 1.440.—
" 386.....> 18.518.75
TOTAL.....> 19.958.75

Percibido y Pagado al 31/12/36.....> 14.459.80

DEFICIT 1936.....> 5.498.95

MENTACION VENADO TUERTO

meses de Noviembre y Diciembre de 1936

HABER

SALIDAS

Abonado a los siguientes:

WARRENT BROTHERS:

A cuenta certificados	\$	9.038.42	
" "		12.777.38	> 21.815.80

BANCO PROVINCIAL:

1 % s/ \$ 6.927.96 cobrados en Noviembre 1936.	\$	69.27	
1 % s/ \$ 16.272.47 cobrados en Diciembre 1936.		162.72	\$ 251.99

SANTIAGO ARENA:

Contabilidad: 2 meses a \$ 40.— por mes ...			> 80.—
---	--	--	--------

EXISTENCIA: En la fecha y en el Banco de la Provincia Sucursal Venado Tuerto, según libreta del mismo Banco

> 17.732.81

TOTAL.....

\$ 39.860.60

S. E. u O.

Venado Tuerto, Diciembre 31 de 1936

Total de las salidas al 30/6/36	\$	301.009.55	
" " " " en Julio y Agosto	\$	11.123.75	
" " " " " Setiembre y Octubre		9.271.—	
" " " " " Noviembre y Diciembre		22.127.79	> 343.532.07
Saldo en el Banco de la Provincia s/ este balance.....			> 17.732.81
	\$		<u>361.264.88</u>

Venado Tuerto, Diciembre 31 de 1936

Cobranza Pavimento Venado Tuerto

Confeccionado a pedido de la Municipalidad de Venado Tuerto

A. Estado original, antes de iniciarse los pagos por los vecinos

Certificado N.º 1	\$ 183.319.70	\$ 211.088.06
» 2	» 153.560.94	» 176.829.65
» 3	» 165.455.59	» 190.513.82
» 4	» 123.799.07	» 142.551.45
» 5	» 93.072.—	» 107.169.74
» 6	» 233.171.37	» 268.490.22
	<u>\$ 952.378.67</u>	<u>\$ 1.096.642.94</u>

B. Suma adeudada por los vecinos (primeras cuotas impagas)

Certificado N.º 1	\$ 8.429.12	
» 2	» 4.348.80	
» 3	» 7.681.56	
» 4	» 7.751.—	
» 5	» 6.016.38	
» 6	» 6.885.10	
		<u>\$ 41.111.96</u>

C. Deuda actual, de cada Certificado. (A Plazos)

Certificado N.º 1	\$ 134.172.88	
» 2	» 71.136.86	
» 3	» 115.398.35	
» 4	» 133.800.29	
» 5	» 94.823.60	
» 6	» 157.344.46	
		<u>\$ 706.676.44</u>

D. Forma adoptada por los vecinos, al 31 de Diciembre 1936. (1ras. Cuotas)

	1. Pagos al contado	2. Pagos a plazos
Certificado N.º 1	\$ 50.842.26	\$ 33.108.74
» 2	» 32.957.59	» 17.866.11
» 3	» 49.305.92	» 27.477.15
» 4	» 14.499.99	» 31.800.40
» 5	» 11.856.86	» 22.325.05
» 6	» 31.194.76	» 38.719.14
	<u>\$ 190.657.38</u>	<u>\$ 171.296.59</u>

Adoptado y seguido esta forma de pago, los vecinos abonarán por las 2as., 3as., 4as. y 5as. cuotas un valor de \$ 856.482.95 m/n. c/l.

PAVIMENTACION: Gráfico de Pagos al 31 de Diciembre 1936

1º CERTIFICADO 2º CERT^{do} 3º CERT^{do} 4º CERT^{do} 5º CERT^{do} 6º CERT^{do}

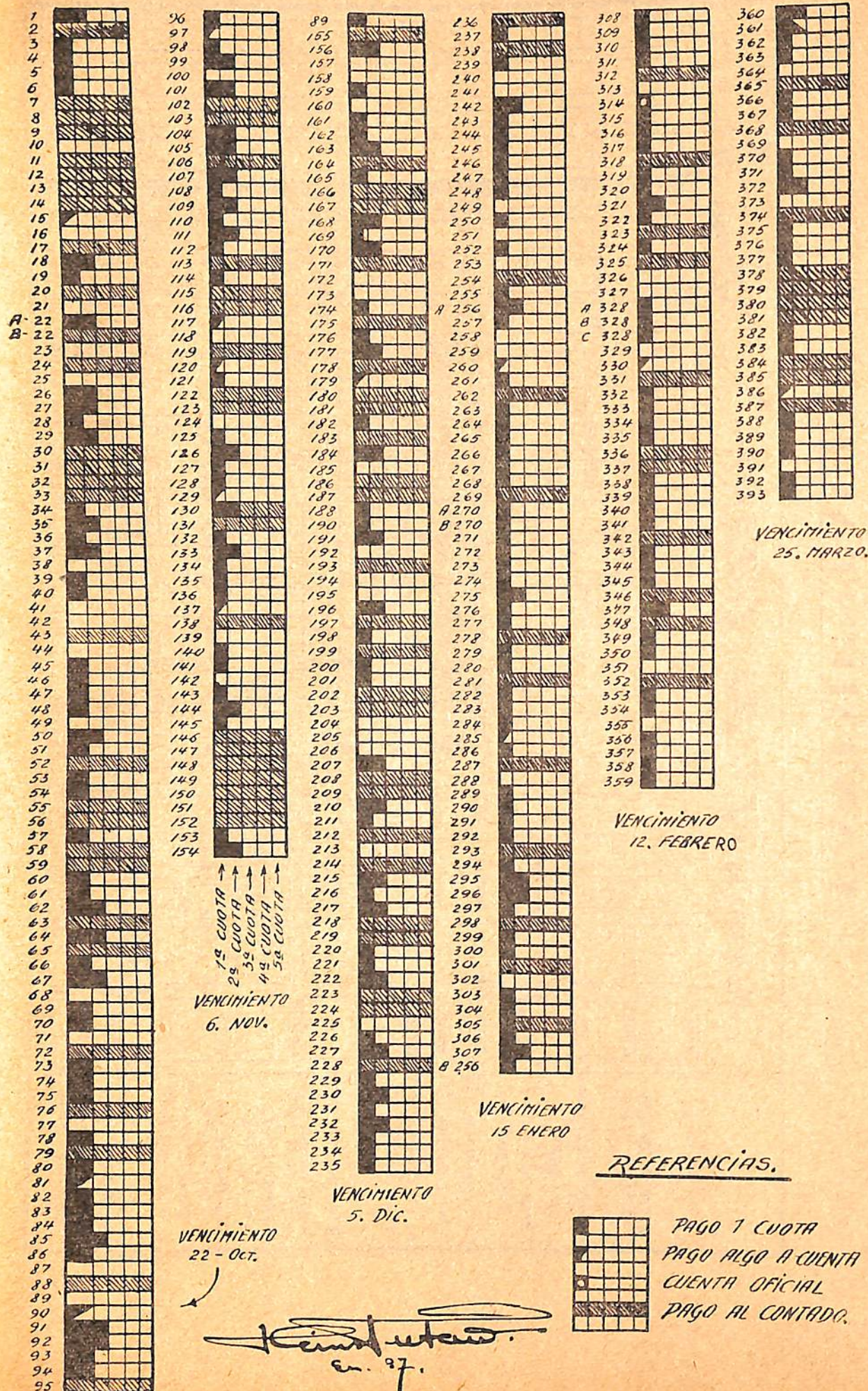

MUNICIPIO DE VENADO TUERTO.

ALUMBRADO PÚBLICO

DISTRIBUCIÓN:

EN LAS CALLES:
141 ARMADURAS CON LAMP.^S DE 300 Ws.
149 ARMADURAS CON LAMP.^S DE 200 Ws.
16 COLUMNAS CON LAMPARAS DE 300 Ws.
2 COLUMNAS CON LAMP.^S DE 200 Ws.

EN LA PLAZA S. MARTÍN:
8 COLUMNAS CON LAMP.^S DE 300 Ws.
24 COLUMNAS CON LAMP.^S DE 200 Ws.

EN LA PLAZOLETA DE LA ESTACIÓN:
2 COLUMNAS CON LAMP.^S DE 300 Ws.

The map illustrates the urban grid of Venado Tuerto. Key streets include Santa Fe, Italia, Saavedra, San Martín, Belgrano, Av. Estrugamou, Lavalle, Junín, Francia, Córdoba, Sáenz Peña, and Avenida Independencia. Public squares like Plaza España, Plaza S. Martín, Plaza Colón, Plaza Alvear, Plaza Pueyrredón, Plaza Brown, Plaza Estación, Plaza Sarmiento, Plaza Pellegrini, Plaza Chaerago, Plaza Maipo, Plaza Libertad, Plaza Andes, Plaza Caridadi, Plaza Sarmiento, Plaza Carril, Plaza Ferro, Plaza Argentina, Plaza Chile, and Plaza Uruguay are marked. The map also shows the location of the station (Estación) and the plaza (Plaza S. Martín). A compass rose indicates North (N).

Servicio de Riego = Zonas y Superficie atendida

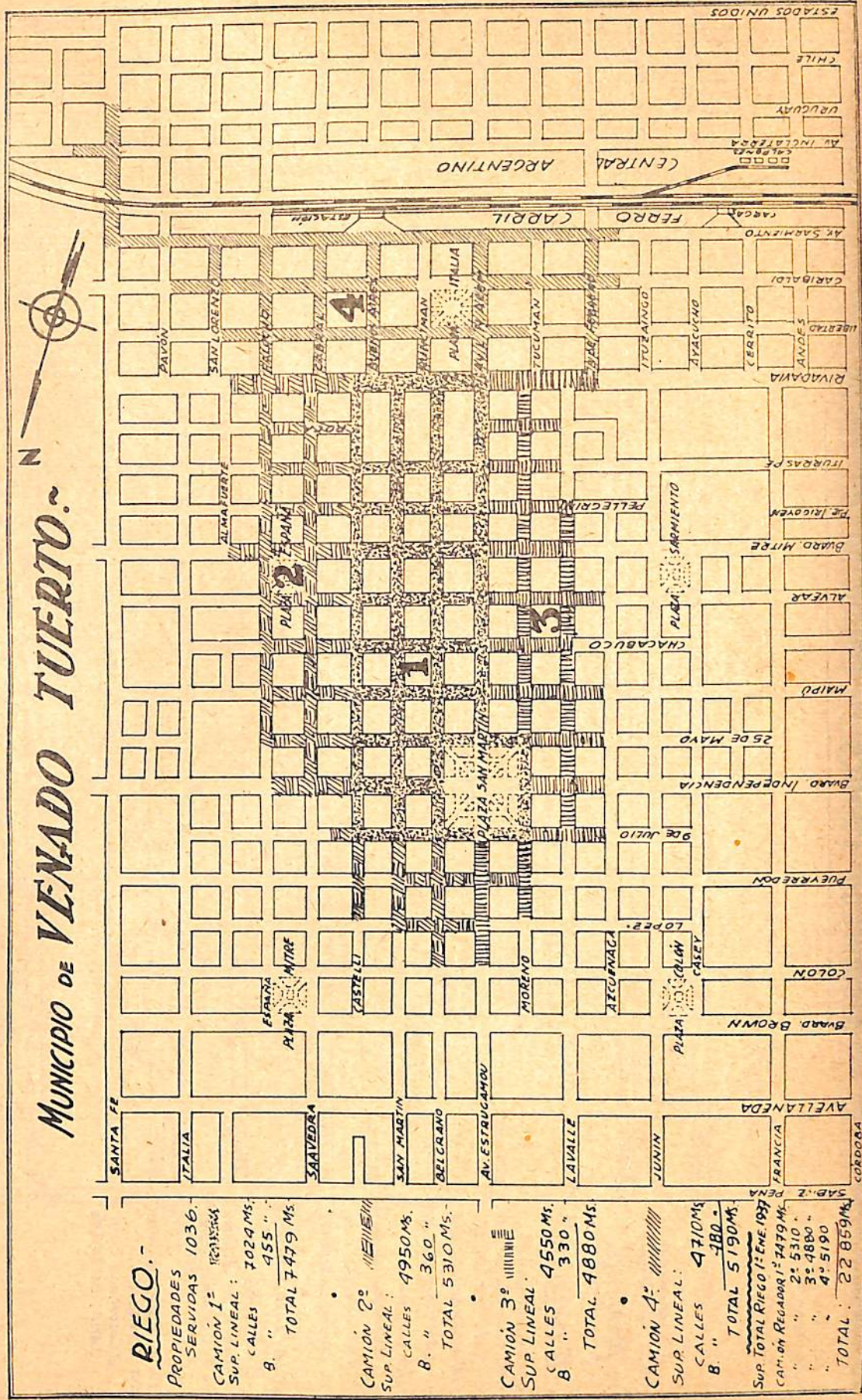

RIEGO.

PROPIEDADES
SERVIDAS 1036.
CAMION 1° 1036.
SUP. LINEAL : 7024 MS.
CALLE 455 "
B. " TOTAL 7479 MS.

CAMION 2° 1036.
SUP. LINEAL : 4950 MS.
CALLE 360 "
B. " TOTAL 5310 MS.

CAMION 3° 1036.
SUP. LINEAL : 4550 MS.
CALLE 330 "
B. " TOTAL 4880 MS.

CAMION 4° 1036.
SUP. LINEAL : 4710 MS.
CALLE 480 "
B. " TOTAL 5190 MS.

SUP. TOTAL RIEGO 1° 7479 MS.
CAMION 1° 7479 MS.
" 2° 5310 "
" 3° 4880 "
" 4° 5190 "
TOTAL : 22 859 MS.

Servicio de Limpieza = Recorrido y Domicilios atendidos

MUNICIPIO DE VENADO TUERTO.



LIMPIEZA.

SECCION 1^a
COLECTOR N° 1.
===== 27.
MANZANAS 27.
DOMICILIOS ATENDIDOS
276

SECCION 2^a
COLECTOR N° 2.
.....
MANZANAS 35.
DOMICILIOS ATENDIDOS
294

SECCION 3^a
COLECTOR N° 3.
.....
MANZANAS 39.
DOMICILIOS ATENDIDOS
254

TOTAL:
101 MANZANAS.
824 PROPIEDADES.

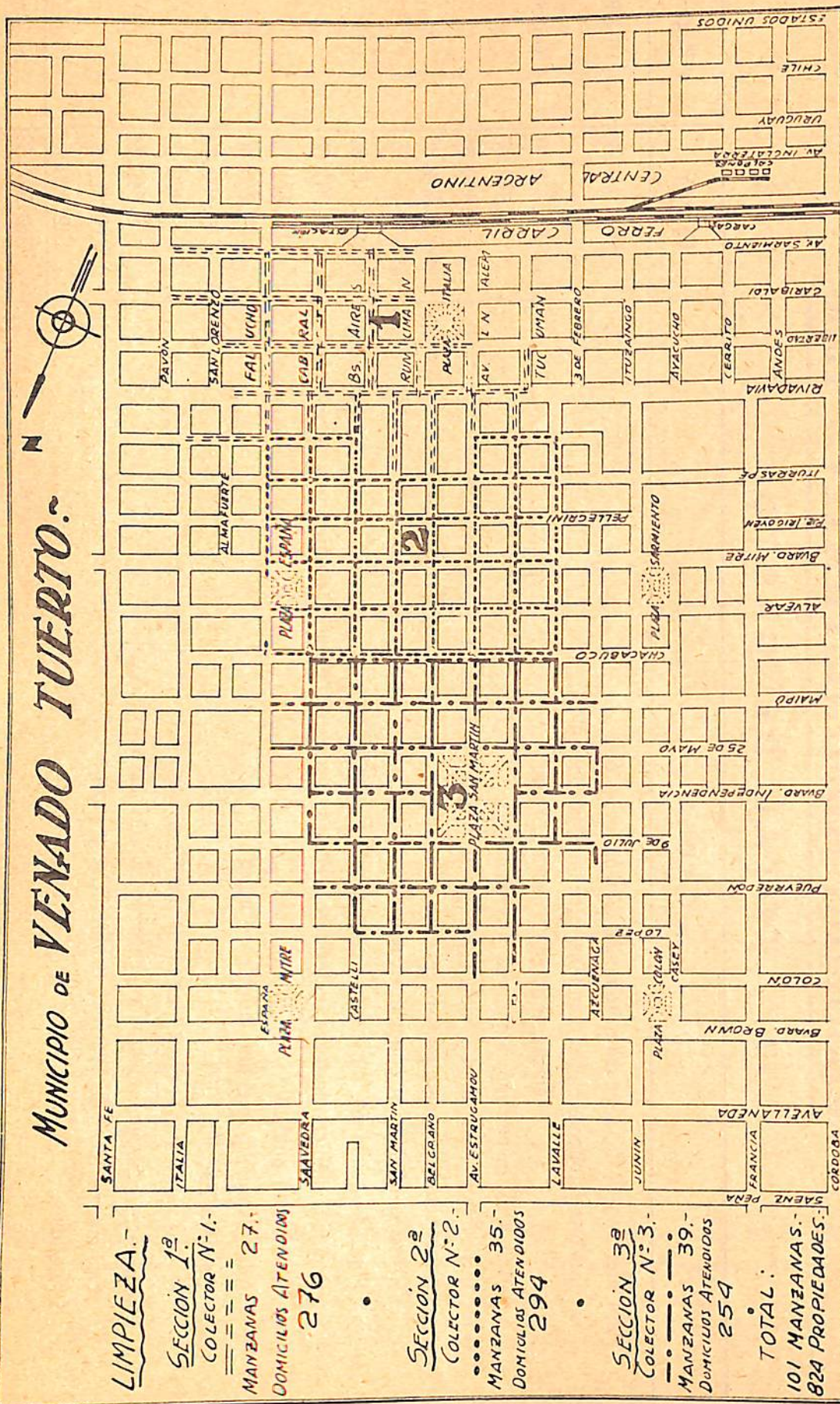

RESUMEN ADMINISTRATIVO 1936

TOTAL DE GASTOS

Orden	CAUSA	Pagado	a Pagar
1	Para atención de la deuda de administraciones anteriores	46.061.55	10.350.—
2	» trabajos públicos, calles, caminos, alcantarillas, desagües		
3	» » plazas, arboledas, osario, ornato	99.552.71	6.400.—
4	» Matadero, inspección, alquileres y decomisos	13.547.05	
5	» Inspecciones, personal y movilidad, Asesoría, Oficina Química	6.856.55	
6	» Subvenciones generales y becas	9.304.88	
7	» Festejos oficiales y donaciones generales		
8	» Pago de camiones, barredoras, carros, etc. y lubricantes	31.315.89	
9	» Sanidad, médico, parteras, enfermero, recetas, gastos dispensario, pasajes y a necesitados	9.991.63	
10	» Alumbrado público	53.471.32	
11	» Administración, sueldos, muebles y útiles	19.230.40	
12	» Consejo Escolar 1936	3.402.74	
13	» Gastos generales, casero, teléfonos, limpieza, etc.	2.429.99	
14	» Impresos, chapas, estampillas, carnets, boletín, libros, etc.	5.549.75	
15	» Ordenanza 150 1/2, Warrent Brother Co. y gastos	16.313.20	
16	» Acciones	2.500.—	10.000.—
	TOTALES	319.527.56	26.750.—

Rentas Municipales Comparadas

1933 - 1934 - 1935 y 1936

Mes	1933	1934	1935	1936
Enero	8.850.45	7.626.50	13.220.70	11.985.—
Febrero	10.009.60	17.020.10	18.491.40	23.270.10
Marzo	15.690.30	22.257.90	31.326.47	35.279.44
Abril	16.975.30	19.703.50	27.853.60	20.989.25
Mayo	12.743.70	16.604.90	13.397.40	22.944.85
Junio	7.860.40	11.033.70	11.006.10	22.664.75
Julio	13.014.40	13.150.64	18.408.80	26.375.35
Agosto	7.413.80	10.363.10	13.014.51	31.022.35
Setiembre	12.695.55	12.586.15	10.877.90	20.324.35
Octubre	8.324.35	11.471.80	14.475.—	21.977.55
Noviembre	14.174.60	15.727.90	14.120.20	39.711.07
Diciembre	21.921.15	16.893.—	14.381.77	48.724.13
TOTALES ..	149.673.60	175.339.19	200.573.85	325.268.19

DESCONTAR

\$	16.313.20	m/n. descontado Ordenanza 150 ½
>	4.359.—	y depósitos a Guarda
\$	20.672.20	Neto 1936
\$		304.595.99

Año 1934	más que 1933	\$	25.665.59
> 1935	> > 1934	>	25.234.66
> 1936	> > 1935	>	104.022.14

EL AUMENTO DE RECAUDACION corresponde a:

Mayor aporte del Gobierno, diferencia con 1935	\$	22.505.54
Alumbrado, Limpieza y Riego, cobro de parte deuda atrasada	>	36.719.19
Empadronamiento de 215 propiedades que no se registraban, parte abonada a 1936	>	7.912.10
Barrido, cobrado en 1936	>	6.320.16
	\$	73.456.99

\$	104.022.14
>	73.456.99
\$	30.565.15

aumento absoluto sobre la recaudación de 1935

IMPUESTOS Y CREDITOS MUNICIPALES AL COBRO AL 31 DICIEMBRE 1936

De Alumbrado, Limpieza, Riego (269 propiedades) de 1935 y anteriores.	\$	32.207.70
F. C. C. A. de 1935 y anteriores	>	16.056.60
De Alumbrado, Barrido, Limpieza y Riego (779 propiedades) de 1936	>	37.683.65
F. C. C. A. de 1936	>	2.225.40
De Otros créditos atrasados 1936	>	1.716.—
De Aporte Provincial, saldo 1936	>	1.888.50
TOTAL	\$	91.777.85

DEUDA DE EJERCICIOS ATRASADOS

Deuda Pública a 1937

Orden	ACREEDOR	DE 1935 y ANTERIORES	PAGADO EN 1936	DE 1936	A PAGAR EN 1937
1	Empréstito Comunal de 1932	21.900.—	11.900.—		10.000.
2	Francisco Carelli e Hijos	3.601.—	3.601.—		
3	Antonio Barbone	534.30	534.30		
4	Oscar R. Segui	1.345.80	1.345.80		
5	Ansaldi, Imperiale y Bovio	272.—	272.—		
6	Espasa Calpe	90.—	90.—		
7	Alejo J. J. Chapex	375.—	375.—		
8	José Martín	49.—	49.—		
9	Cía. de Servicios Públicos	4.293.65	4.293.65		
10	Leonello Nery	678.90	678.90		
11	Sarbach Hnos.	1.494.85	1.494.85		
12	Mánuel González	298.50	298.50		
13	Luis A. Premoli	613.95	613.95		
14	Miguel Garino	100.—	100.—		
15	F. E. Furundarena	352.—	352.—		
16	Molino Fénix S. A.	125.—	125.—		
17	Suc. Vda. de Miglietta	168.77	168.77		
18	Personal eventual	2.010.—	2.010.—		
19	Andueza, Gamboa y Cía.	260.45	260.45		
20	Raimundo Caparrós	15.—	15.—		
21	Barbieri y Cía.	202.35	202.35		
22	J. A. Campos	19.50	19.50		
23	Willy Muller	15.—	15.—		
24	Seret Hnos.	137.89	137.89		
25	A. del Frade	173.60	173.60		
26	Luis Gonella	53.20	53.20		
27	Barotti Hnos.	20.—	20.—		
28	Unión Telefónica	190.29	190.29		
29	Compañía Remintong	250.—	250.—		
30	Vicente Garbarino	15.80	15.80		
31	Cándido Gambandé	85.85	85.85		
32	Hospital A. Gutierrez	200.—	200.—		
33	C. de Servicios Públicos	103.75	103.75		
34	A. M. de Puyó	165.—	165.—		
35	M. F. de Levin	45.—	45.—		
36	Miguel Glaría	50.60	50.60		
37	Biblioteca Almafuerite	20.—	20.—		
38	Biblioteca Alberdi	20.—	20.—		
39	Jacobo Teitelbaum	40.70	40.70		
40	A. Muchasiero	49.50	49.50		
41	Galetto Hnos.	36.55	36.55		
42	Bartolo Fajardo	62.—	62.—		
43	Antonio Carletti	21.60	21.60		
44	Consejo de Educación	248.—	248.—		
45	Gualla Hnos. (no autorizado pago)	350.—			350.
46	F. Diaz, Elena Moyano y otros	75.—	75.—		
47	Sarbach Hnos. Barredora	8.985.20	6.374.20		2.611.
48	C. de Servicios Públicos (12.500)	8.810.—	8.810.—	10.000.—	10.000.
49	Hijos de Luis Constantini (\$ 17.000)			6.400.—	6.400.
	Total de la deuda de 1935...	59.022.55			
	» » » » » pag. en 1936		46.061.55		
	» » » » » 1936				
	» » » » pública para 1937			16.400.—	
					29.361.

1936

Subvenciones - Becas - Concursos Municipales - Donaciones - Fiestas Oficiales y Ampliaciones de 1937

Orden	ENTIDAD	Mensualidad Cantidad	FIN	Mensual Presu- puesto de 1937	CREADO EN
1	Hospital Alejandro Gutierrez	\$150.—	Subv.	\$ 300.—	1937 \$ 150. aumento
2	Biblioteca J. B. Alberdi	> 50.—	>	> 20.—	1936 > 50. >
3	> Almafuerde	> 20.—	>	> 30.—	1937 > 10. >
4	> Ameghino	> 20.—	>	> 30.—	1937 > 10. >
5	> Infantil	> 40.—	>	> 40.—	1936 > 40. desde Octubre
6	Soc. San Vicente de Paul	> 20.—	>	> 50.—	1937 > 10. >
7	Elena R. Moyano	> 20.—	Beca	> 20.—	Vacante en 1937 a designar
8	Julia T. Furundarena	> 20.—	>	> 20.—	a confirmar
9	Modesta Echevarría	> 20.—	>	> 20.—	>
10	Celestina Aylan	> 15.—	Subv.	> 10.—	1937 Inciso 8.º 5 pobres
11	Alberto Peralta	> 15.—	>	> 20.—	1937 Beca, a confirmar
12	Lola O. Duyer	> 15.—	>	> 20.—	1937 > > >
13	A. W. Amincton	> 15.—	>	> 30.—	1937 \$ 15. aumento
14	Policia	> 20.—	>	> 30.—	Para ayuda alquiler \$ 10 aumento
15	Juzgado de Paz	> 20.—	>	> 20.—	> > >
16	a designar		>	> 10.—	1937 familia pobre
17	>		>	> 10.—	> > >
18	>		>	> 10.—	> > >
19	>		>	> 10.—	> > >
20	Tiro Federal Argentino		>	> 30.—	
21	Cooperadora Escuela Normal		>	> 10.—	
22	> > 497		>	> 10.—	
23	> > 497		>	> 10.—	
24	> > 498		>	> 10.—	
25	> > 540		>	> 10.—	
26	> > 582		>	> 10.—	
27	> > 62		>	> 10.—	Total 810.— 9.720
28	Distribución de alimentos a necesitados, 1.º de Enero 25 de Mayo y 9 de Julio		Conmem. fiestas patrias	> 1.200.—	
29	Para Fomento del Sport, pa- ra Club locales		5 partidas en el año	> 1.250.—	
30	Para fiestas patrias		25 mayo 9 Julio	> 1.000.—	
31	Para donaciones y pasajes		Neces. y Extra.	> 750.—	4.200
				> 4.200.—	ANUAL \$ 15.920

DONACIONES - FESTEJOS

Orden	ENTIDAD	FECHA	FIN	Cantidad	
32	Confer. Ciro Torres López	Enero 13-36	Cultural	\$ 50.—	
33	Sociedad Italiana de S. M.	Marzo 2-36	Corso	> 200.—	
34	C. Pro-declaratoria Ciudad	> 19-36	Fest. varios	> 1.777.93	Aporte Municipal
35	C. recep. Mons. Caggiano	Abril 30-36	Recepción	> 170.80	> >
36	Salvador Leone - Banda	Mayo 25-36	Fest. Hospit.	> 90.—	> >
37	Carlos Garbarino	Junio 30-36	C. G. Premio	> 300.—	> >
38	Cura Párroco	> >	Pavimento	> 300.—	
39	Municipalidad	Julio 13-36	Fiest. 9 Julio	> 1.165.31	Abo. intg. por Mun.
40	Liga antituberculosa F.C.C.A	> 31-36	Sana. emple.	> 50.—	Ped. Dr. J. A. Valdez
41	Casa Belloni	Sep. 13-36	Meda. Carre.	> 213.—	10 med. Carr. G. P.
42	Escuela Normal	Nov. 15-36	Vereda entr.	> 75.—	Reconstruirla
43	> Taller 62	> 6-36	Seguir trab.	> 75.—	Compra maderas
44	Biblioteca Infantil	Dbre. 4-36	Com. libros	> 1.000.—	Aporte para libros
45	>	> 10-36	Flet. bancos	> 31.05	Flete bancos conseguido a pedido de la Intendencia del C. de Educación al Sr. Boyle
46	Fiestas patronales	> 10-36	Festejos	> 10.—	
47	Conferencia Prof. A. Castro	> 4-36	Cultural	> 100.—	
				\$ 5.608.09	

CONCURSOS

orden	OBJETO	PREMIO	ALUMNOS	ESCUELA	PREMIADO	JURADO
1	Planos Plaza San Martín	1.º	Leonilda Sgrosso	Escuela Normal	Objeto arte	
		1.º	Emilio Ambrosis	Instit. H. Argentino	» »	F. Camarero
		2.º	Roberto Chiufardi	Escuela Normal	» »	Gregorio Di
		2.º	Antonio de Giovanni	Instit. H. Argentino	» »	Lena y Reina
		3.º	Elisa Araya	Escuela Normal	» »	do B. Varea
		3.º	Lucía Vitale	» »	» »	
		4.º	María Salvay	» »	» »	
		4.º	Matide Siegrit	» »	» »	

FIESTA DE LA RAZA - COMPOSICIONES ALUSIVAS

2	Concurso Municipal de Composiciones	1.º	Luis M. Dasoy	6.º Gdo.	C. Sdo. Corazón	\$100.—	Dr. Joaquín
		2.º	Fco. Larreategui	4.º »	Escuela 496	» 60.—	Argonz,
		3.º	Miguel A. García	6.º »	Instit. H. Argentino	» 40.—	Dr. José A.
		Mención	A. H. Iturbide	6.º »	Escuela 498	Objeto arte	Valdez y Fer
		»	Carmen Vituli	6.º »	» 497	» »	nando Azcoag
		»	Alberto Quiroga	6.º »	» 496	» »	
		»	Juan E. Azcoaga	4.º »	C. Sdo. Corazón	» »	
	(De cada Escuela)	1.º	Higinio Fraile	6.º »	Escuela Normal	» »	
		2.º	Antonia Perpen	6.º »	» »	» »	
		3.º	Edelmira Turcato	5.º »	» »	» »	
		3.º	Maria E. Diez	5.º »	Escuela 496	» »	
		2.º	Elido Benavidez	6.º »	» 497	» »	
		3.º	Edith L. García	5.º »	» »	» »	
		2.º	José De Rito	6.º »	Instit. H. Argentino	« »	
		3.º	Alfredo Bernaus	5.º »	» » »	» »	
		1.º	S. E. Chimento	4.º »	Escuela 540	» »	
		2.º	J. Bordoli	4.º »	» »	» »	
		3.º	Daniel O' Brien	6.º »	C. Sdo. Corazón	» »	
		2.º	Raimundo Hansich	6.º »	Escuela 498	» »	
		3.º	Juan Velázquez	6.º »	» »	» »	
		1.º	R. C. Avoguada	6.º »	Cgio. Evangélico	» »	
		2.º	Pedro P. Campi	5.º »	» »	» »	
		3.º	N. D. Balloch	4.º »	» »	» »	
		1.º	Laura Fernández	4.º »	Escuela 452	» »	
		2.º	Alfredo Raies	4.º »	« »	» »	
		3.º	M. J. Q. Farias	4.º »	» »	» »	

En 25 Enero de 1936 - La Municipalidad atendió la demanda de 872 personas de familias pobres, en el corralón Municipal, repartiendo 1.300 kilos de carne y 1.100 de pan.

En 1.º de Enero de 1937 - La Municipalidad y con la colaboración del Comercio, repartirá en el mismo lugar 5.700 raciones de 1 kilo c/u de pan, carne, harina, azúcar, yerba y fideos.

El 6 de Enero de 1937 . Se repartirán unos 1.730 juguetes a niños pobres, cuya provisión se efectúa al entrar en prensa este boletín.

ARBOLADO EFECTUADO en el EJERCICIO 1936

Nro. de Plantas	Variedad	Ubicación	Tutores	Total Variedad	Total Tutores	Total costo variedad	Costo con tutor mano de obra y flete
273	Fresnos alba	Av. Centenario	273				423.10 m/n
98	"	"					
21	"	Calle Alvear	98				151.90 "
52	"	" 25 de Mayo	21				32.55 "
20	"	" 9 de Julio	52				80.60 "
	"	Plazoleta Estación	20	464	464	719.15	31.— "
197	Soporas Jap.	Calle Castelli	234 con 1935				305.35 "
129	"	" Belgrano	159 "				199.95 "
179	"	Avda. Independencia	179				277.45 "
57	"	Plaza Colón	57	562	629	871.10	88.35 "
241	Fresnos Escelcior	Calle San Martín	241				349.40 "
77	"	" Iturraspe	77	318	318	461.05	111.65 "
275	Platanos	Avenida Sarmiento	275				227.50 "
98	"	Calle Pellegrini	98				78.40 "
1817	"	Avenida Mitre	1817				1.453.60 "
192	"	Calle Independencia	192				134.40 "
170	"	Avenida Sarmiento	170				119.— "
50	"	Calle 25 de Mayo	50				35.— "
71	"	" Maipú	71				56.80 "
78	"	" España (Plaza	78				62.40 "
16	"	" Alvear	16				12.40 "
25	"	" España	25				17.50 "
12	"	" Saavedra	12	2804	2804	2.206.60	9.60 "
71	Tipas	Calle Juan B. Justo	79				106.50 "
78	"	" Rivadavia	78	149	157	223.50	117.— "
720	Cipreces	Cementerio (donado)	720	720	720	144.—	144.— "
4	Teucrium esfera	Plaza San Martín	4				
360	Rosales arbolito	"	360				
8	Cupresus	"	8				
24	Buxus Piram.	"	24				
800	Rosales enanos	"	—				
1700	Legustrum	"	—				
48	Prunos Pisardi	"	48				
72	Tuyas compacta	"	72				
4	Cedros deodara	"	4				
4	" atlinca	"	4				
40	Pinos niseños	"	40				
32	Acacia Melan	"	32				
8	Tuyas gigante	"	8				
8	Juniperus Virg.	"	—				
32	Ligustrum tricolor	"	—				
36	Orateagus	"	—				
48	Calicantus	"	—				
14	Laurus Novilis	"	—				
24	Genista	"	—				
48	Nerium Oleander	"	48				
24	Morus Pédula	"	24				
24	Cidoneas Japon	"	24				
24	Forsytia Japonica	"	—				
24	Spireas	"	—				
19	Ligustrum tricolor	"	16				
24	Scallonia Rubra	"	—				ver licita-
24	Cotoneaster Mic.	"	—				ción plaza
3474			716	3474	716		
16000	Panes de cespéd	"	cantero				
4700	"	"	contra			650.—	650.— "
20700			cordon				
330	Frenos Alba	"	330	330	330		
330		"	330				
26	Varias	" Sarmiento	—	26	—		Transpasa-
39	"	" Colon	—	39	—	mano ob.	dos de Plaza
74	"	" Mitre	—	74	—	26.—	San Martín
139		TOTAL AÑO 1936...		8960	6138	5.301.40	

NOTA:.. Plantas perdidas 1.016 - A reponer por Costantini é Hijos 216 - Por Cassini S. A. 80
 Por Vicetne Peluffo y Cía. 294 - Según reclamos aceptados - Plantas donadas por la
 Sra. Lucia C. de Llobet para reponer en 1937 - 2000 Acer Negundos de 2 a 4 años.

8.4335

PANTANOS ARREGLADOS

— 1936 —

Orden	Metros	Ubicación	Constructor	Donadores	Costo	Llevó caños	
1	256	Calle Córdoba al Tiro Federal	Barotti		144.—	100.40	
2	350	Frente ferias Dr. Boyle Hnos.	"	\$ 120.—	55.—	140.50	Total \$ 175.—
3	210	Camino a San Marcos frente al Vivero	Ibarra	TIERRA Sra. De Diego	60.—		
4	125	" " " " "	"		40.—		
5	140	" " " " "	"		50.—		
6	148	" " " " al Cañalla	"		55.—		
7	45	" a La 76	M. Ibarra				
8	45	" " " " "	"				
9	150	" " " " "	"				
10	30	" " " " "	"				
11	50	" " " " "	"				
12	370	" " " " "	"				
13	290	" " " " 1550 mt.	"		580.—		
14	60	" " " " "	"				
15	70	" " " " "	"				
16	75	" " " " "	"				
17	80	" " " " "	"				
18	75	" " " " "	"				
19	220	" " " " "	"				
20	280	Camino calle Brown a Chacra Irazabal	"		80.—		
21	80	" al Circuito, calle Mitre	Divita		40.—		
22	80	" " " " Independencia	"		40.—		
23	275	" " Cementerio calle Mitre	"		96.25	110.60	
24	270	" a la Chacra Escauriza	M. Ibarra		43.50		
25	60	" al Cementerio vuelta S. Eduardo	"		25.—		
26	30	Calle Saavedra frente a Barotti	Rellenos		56.—		
27	330	Camino La Cheltonia y Seppe	M. Ibarra	170.—	120.—		5 pantanos
28	130	" calle chacra Pacheco a circuito	"		45.—		
29	280	" Av. Brown a camino Maggiolo	"		98.—		
30	100	" " " " "	"		35.—		a terminar
31	50	" " " " "	"				— 1937 —
31	4.754 metros	TOTALES 1636		\$ 290.—	1.652.—	350.60	

RELLENOS CON TIERRA 1936

Orden	Ubicación	Con carros de	Carradas	Costo	Objeto
1	Tiro Federal, Córdoba, Inglat. á E. Unidos	Municipalidad	19	18.-	Alcantarilla
2	Juan B. Justo, desde Rivad. a Sarmiento	"	26	24.-	Canteros Pavimento
3	2 de Junio, desde Sarmiento a Inglaterra	"	16	14.-	Calle relleno pozos
4	Avenida Centenario y Sarmiento	"	8	6.-	Alcantarilla
5	Saavedra y Alvear	"	11	8.-	Relleno calle
6	Runciman, desde Rivadavia a Libertad	"	31	26.-	" "
7	Avenida Estrugamou y Colón	"	26	22.-	Relleno calle y alcant.
8	" Centenario y Libertad	"	24	20.-	Alcantarilla
9	3 de Febrero entre Libertad y Sarmiento	"	19	17.-	Relleno calle
10	Runciman y Garibaldi	"	14	10.-	Alcantarilla
11	Av. Centenario entre Colón y 9 de Julio	"	38	30.-	Canteros Pavimentos
12	Saavedra y Roca	"	22	18.-	Alcantarilla
13	" y Pellegrini	"	10	6.-	"
14	Camino a La 76	Camiones Vialidad	122	86.-	Relleno pantanos
15	Saavedra é Independencia	"	23	18.-	Alcantarilla
16	Calle Independencia y España	"	33	26.-	"
17	Saavedra y Saenz Peña	"	41	30.-	"
18	Mitre, entre Saavedra y España	"	29	18.-	Relleno calle
19	" " España y Almaguete	"	24	14.-	" "
20	Rivadavia, entre Moreno y Lavalle	"	16	10.-	" "
21	Avenida Gutierrez y s/n	"	22	16.-	Alcantarilla
22	Castelli y Lopez	"	17	10.-	"
23	Lopez, entre Centenario y Belgrano	"	22	15.-	Relleno calle
24	Belgrano y Pueyrredon	"	14	8.-	Alcantarilla
25	Lavalle, entre Iturraspe y Pellegrini	"	31	24.-	Relleno calle
26	Mitre Esq. Córdoba	"	46	32.-	" "
27	Moreno Esq. Iturraspe	"	21	12.-	Alcantarilla
28	Saavedra y Maipú	"	59	40.-	alcantarilla y relleno
29	España y "	"	61	40.-	" " "
30	Italia y "	"	29	28.-	" " "
31	Almaguete "	"	47	36.-	" " "
32	Roca entre Castelli y Saavedra	"	40	28.-	Relleno calle
33	Independencia, entre Castelli y Santa Fe	"	132	76.-	" "
34	San Martin y Brown	"	31	20.-	Alcantarilla
35	Runciman y Libertad	"	28	18.-	"
36	Calle Colón, entre San Martin y Estrug.	"	32	19.-	Relleno calle
37	Belgrano, entre 9 de Julio y Brown	"	71	46.-	" "
38	Iturraspe, entre Centenario y Ascuénaga	Camiones Jofre-Roca	67	105.-	" "
39	" " Italia y Almaguete	Municipalidad	71	42.-	" "
40	Independencia esquina Santa Fe	"	46	30.-	Alcantarilla
41	Calle 9 de Julio y Lavalle	"	27	18.-	"
42	" Sarmiento y Ayacucho	"	76	60.-	"
43	" " y Ituzaingó	"	78	54.-	"
44	" 9 de Julio entre Moreno y Azcuénaga	"	42	27.-	Relleno calle
45	" Junín entre Mitre y Maipú	"	66	51.-	" "
46	" Libertad y 3 de Febrero	"	24	16.-	Alcantarilla
47	" Chile y 2 de Junio	"	26	18.-	"
48	" San Martin, entre 9 de Julio y Brown	Municip. Rocca-Jofré	59	46.-	Relleno calle
49	" Castelli, de López a Brown	Municipalidad	36	24.-	" "
50	" Moreno y Chacabuco	"	18	12.-	Alcantarilla
51	" Garibaldi y 3 de Febrero	"	21	16.-	"
52	" Junín y Mitre	"	23	16.-	"
53	" Sarmiento, de 3 de Febrero á Cerrito	Jof.-Roc.-Cos.- y Guard.	460	920.-	Relleno calle
54	" " " " "	Warren Brothers	75	52.-	nafta) " "
55	" Santa Fe y Maipú	Municipalidad	30	20.-	Alcantarilla
56	" Avenida Estrugamou y Colón	"	17	10.-	"
57	" 3 de Febrero é Inglaterra	"	31	20.-	"
58	" Rivadavia y Moreno	"	16	10.-	"
59	" " entre Castelli y España	"	54	42.-	Relleno calle
60	" Pellegrini " España e Italia	"	39	19.-	" "
61	" Mitre " Castelli y España	"	46	34.-	" "
62	" Alvear " Junín y Azcuénaga	"	26	18.-	" "
63	" Chacabuco esq. España	"	41	30.-	" "

Continua al frente

RELLENOS CON TIERRA 1936

CONTINUACION

Orden	Ubicación	Con carros de	Carradas	Costo	Objeto
64	Calle Chacabuco entre Azcuenaga y Casey	Municipalidad	37	24.-	Relleno calle
65	" Sarmiento entre 3 de Feb. y Ayacucho	Rocca-Jofre-Cosman y Guardie	362	724.-	" " 2ª vez.
66	" Pueyrredon entre Moreno y Saavedra	" " y Castillo	90	180.-	" "
67	" Moreno Esq. Chacabuco	Municipalidad	14	8.-	Alcantarilla
68	" Sarmiento entre 3 de Feb. y Cerrito	Molinos Fénix	162	—	Relleno calles
69	" Maipú entre Azcuenaga y Casey	Municipalidad	36	22.-	" "
70	" Falucho y Uruguay	"	14	8.-	Alcantarilla
71	" 3 de Febrero de vias a Inglaterra	J. O'Duyer	p. Buey	35.-	Relleno calle
72	" Moreno Esq. Iturraspe	Municipalidad	19	12.-	Alcantarilla
73	" Falucho de Sarmiento a Rivadavia	"	71	52.-	Relleno calle
74	" Inglaterra Esq. Falucho	"	36	22.-	Relleno calle y alcant.
75	" Moreno y Rivadavia	"	16	10.-	Alcantarilla
76	" Uruguay esquina Falucho	"	33	21.-	Relleno calle
77	" 2 de Junio Esq. Chile	"	30	19.-	" "
78	" Almafuerde de Mitre a Iturraspe	"	28	19.-	" "
79	" Maipú frente Muller	"	34	20.-	" "
80	" Pueyrredon desde Moreno a Centen.	Cosman y Mucicip.	61	76.-	terminó) Relleno calle
81	" Lopez entre Moreno y Saavedra	Rocca-Cosman y Munic.	142	186.-	" "
82	" Azcuénaga Esq. Lopez	Municipalidad-Cosman	26	38.-	" pantanos
83	" Lavalle entre 25 de Mayo 9 de Julio	"	39	26.-	" calles
84	" Moreno entre 9 de Julio y Brown	"	47	32.-	" "
85	" Saavedra " " " "	"	66	42.-	" "
86	" España entre Mitre y 25 de Mayo	"	90	53.-	" "
87	" Italia " Colón a Lopez	"	76	48.-	" pantanos
88	" Chacabuco esquina Junin	"	32	20.-	Alcantarilla
89	" Mitre " Casey	"	47	30.-	"
90	" Chacabuco " Saavedra	"	11	6.-	"
91	" España " "	"	24	18.-	"
92	" Santa Fé casi Brown	"	39	26.-	Relleno de presión
93	" Cerrito de Garibaldi a Rivadavia	"	31	19.-	" calle
94	" Runciman de " " "	"	76	59.-	" "
95	Canteros costados Plaza San Martin	Cosman-Luchetta-Cast.	91	162.-	" canteros
96	Calle 2 de Junio de vias a Inglaterra	J. Cosman-Molino Fenix	79	75.-	Relleno calle
97	Sarmiento y 3 de Febrero de Alem a Cerrito	Lauro Jofre y	1400	1500.-	" " a termi-
98	y de Rivadavia a Sarmiento, s/contrato	A. Rocca			" " nar 1937
99	Sarmiento desde Av. Alem (2ª) a Pavim.	Municipalidad	79	39.50	Rel. calle - a term. 1937
100	Calle 2 de Junio de vias a Inglaterra	J. Cosman	70	100.-	" " " "
101	" Sarmiento y Ayacucho	Municipalidad	49	26.-	Alcantarilla
102	Esquina Santa Fe y Mitre - Oeste	J. Cosman y Municip.	118	101.-	Alc. y alza terr.- ter. "
103	" " " " - Este	"	72	á 1937	" " " " "
104	Calle Itur. - Cas. Saav. y Mor. - Pell. e Itur.	B. Jaime y Municip	11	5.50	Relleno calle
105	" Runciman entre Rivadavia y Libertad	Municipalidad	19	9.-	" "
106	" Mitre entre Saavedra y España	"	22	11.-	" "
107	" " " España é Italia	"	36	18.-	" "
TOTAL de 1936		Carradas	6.596	6.499.	

ASISTENCIA PUBLICA

==1935

Pagado por	ENERO		FEBRERO		MARZO		ABRIL		MAYO		JUNIO		JU 1935
	1935	1936	1935	1936	1935	1936	1935	1936	1935	1936	1935	1936	
Pasajes	—	70.20	2.95	31.95	13.65	22.75	1.70	14.25	0.65	15.25	2.50	9.30	39.65
Leche	4.20	—	—	—	—	12.50	—	2.25	—	—	—	5.70	—
Recetas	—	118.70	64.45	59.30	212.30	241.50	114.45	195.20	195.95	97.70	65.50	198.60	123.40
Pan	—	—	9.60	—	—	10.95	—	8.70	—	6.—	1.05	—	—
Carne	—	—	4.20	—	7.65	8.50	6.75	3.—	—	7.10	—	—	2.—
Partos	195.—	75.—	120.—	75.—	210.—	240.—	165.—	75.—	90.—	210.—	150.—	150.—	180.—
DISP. REC. GASTOS	—	27.50	—	9.45	—	47.45	—	94.50	—	32.30	56.95	51.10	36.—
Ser fúneb.	—	69.—	—	—	147.—	—	43.—	98.—	—	148.—	—	—	—
Médico	—	200.—	—	200.—	—	200.—	—	200.—	—	200.—	200.—	200.—	200.—
Enfermer.	—	60.—	—	57.—	—	60.—	—	60.—	—	60.—	60.—	60.—	60.—
Pro. y Des	—	43.93	—	229.25	—	203.50	—	—	—	—	—	20.—	—
TOTALES	199 20	664 33	201 20	661 95	599 60	1,047 25	330 90	750 90	286 60	776 35	536 00	694 70	641 05

Vacunas y Sueros de Entrega

Nomina		Sueros											
		10,000 U. Antitetanico 5,000 U.	Antipestoso	Anticarbuncloso	Antigangrenoso	Antimeningococico	Antiestreptococico	10,000 U. Antidifterico 5,000 U.	Antidifterica	Antigonococica 1	Antigonococica 2	Antigonococica 3	Antigonococica 4
CANTIDAD		12 15	8	14	13	25	12	16 10	74	89	55	175	58

Y BENEFICENCIA

1396=====

LIO 1936	AGOSTO 1935 1936		SETIEMBRE 1935 1936		OCTUBRE 1935 1936		NOVIEMBRE 1935 1936		DICIEMBRE 1935 1936		TOTALES	
											1935	1936
13.10	20.95	21.60	46.95	4.90	13.10	12.20	13.65	11.95	23.10	20.85	178.65	248.30
3.—	3.—	2.—	—	—	—	1.50	6.60	8.—	15.40	—	29.20	34.95
138.70	95.20	162.50	138.20	26.60	645.75	271.90	218.70	484.30	213.20	476.35	2.087.10	2.471.45
5.40	—	—	2.25	—	12.55	6.05	6.90	—	—	—	32.35	46.70
2.—	1.50	—	—	3.—	31.60	—	14.80	8.50	—	—	68.50	36.30
210.—	120.—	135.—	200.—	30.—	165.—	285.—	150.—	330.—	345.—	255.—	2.160.—	2.070.—
54.70	19.90	76.35	66.60	9.—	75.75	105.20	14.70	176.90	82.45	182.70	352.35	867.15
85.—	—	—	—	—	82.—	159.—	—	44.—	375.—	—	647.—	603.—
200.—	200.—	200.—	270.—	200.—	200.—	200.—	200.—	200.—	200.—	200.—	1.400.—	2.400.—
60.—	60.—	60.—	60	60.—	60.—	60.—	60.—	60.—	60.—	60.—	420.—	717.—
—	—	—	—	—	—	—	—	—	—	—	—	496.65
771 90	520 35	657 45	784.00	333.50	1.285.75	1.100.85	685.35	1.323.65	1.314.15	1.134.90	7.375 15	9.991.53

Gratuita en Existencia 31/12/36

Vacunas

1	2		1	2	3	4	5	1	1	2	3	
Antipiógena	Antipiógena	Antigripal	Neumocócica	Neumocócica	Neumococia	Neumococia	Neumococia	Antivariolosa	Antitífica	Antitífica	Antitífica	Tubos Antivariolosa
41	68	120	29	31	35	37	58	240	325	735	604	6

CALLES QUE SE ABOVEDARON - 1936

Orden	Metros	Equipos	CALLES				Trabajo	Costo	
1	500	Provincia	Castelli	desde	9 de Julio	a	Brown	Repaso	10.—
2	1900	Joffré	Riv. (Castelli)	"	Rivadavia	"	Saenz Peña	Rep. y cons.	208.—
3	500	"	Italia	"	"	"	Mitre	" " "	62.—
4	500	"	Almafuerte	"	"	"	"	" " "	62.—
5	1500	"	España	"	"	"	Brown	" " "	168.—
6	800	"	Falucho	"	Estados Unidos	"	Rivadavia	" " "	80.—
7	1000	"	Maipú	"	Centenario	"	Cordoba	" " "	100.—
8	700	"	Independencia	"	Castelli	"	Santa Fe	" " "	70.—
9	900	"	"	"	Moreno	"	Cordoba	" " "	90.—
10	800	"	Pueyrredon	"	Avd. Estrugamou	"	Francia	" " "	80.—
11	1900	"	Brown	"	Cordoba	"	Santa Fe	" y const.	238.—
12	1500	"	Moreno	"	Rivadavia	"	Brown	" " "	150.—
13	1500	"	Lavalle	"	"	"	"	" " "	150.—
14	1300	"	Azcúenaga	"	"	"	"	" y cons	168.—
15	1500	"	Junín	"	"	"	"	" " "	208.—
16	900	"	Mitre	"	Centenario	"	Cordoba	" " "	90.—
17	900	"	Alvear	"	"	"	"	" " "	90.—
18	900	"	Iturraspe	"	"	"	"	" " "	90.—
19	900	"	Pellegrini	"	"	"	"	" " "	90.—
20	1000	"	Libertad	"	J. B. Justo	"	"	" y cont.	118.—
21	1000	"	Garibaldi	"	"	"	"	" cons.	118.—
22	1000	"	Sarmiento	"	"	"	"	" " "	100.—
23	700	Ravignale	Leandro Alem	"	Rivadavia	"	E. Unidos	" " "	105.—
24	1500	"	Inglaterra	"	2 de Junio	"	Córdoba	" " "	225.—
25	1500	"	Uruguay	"	"	"	"	" " "	185.—
26	1500	"	Chile	"	"	"	"	" " "	205.—
27	1900	Joffrè	Junín	"	Rivadavia	"	Saenz Peña	" " "	250.—
28	500	"	A. Estrugamou	"	Colón	"	"	" " "	50.—
29	1440	"	Santa Fe	"	hasta esquina	"	Polo Club	" " "	144.—
30	500	Ravignale	3 de Febrero	"	Rivadavia	"	Est. Unidos	" " cont.	80.—
31	600	Joffré	Rivadavia	"	Castelli	"	S. Peña	" " "	60.—
32	800	"	San Martin	"	9 de Julio	"	"	" " "	80.—
33	500	"	Belgrano	"	"	"	Brown	" " cont.	80.—
34	500	"	Libertad	"	J. B. Justo	"	Santa Fé	" " "	50.—
35	500	"	Garibaldi	"	"	"	"	" " "	50.—
36	300	"	Cabral	"	Sarmiento	"	Rivadavia	" " "	30.—
37	300	"	Falucho	"	"	"	"	" " cont.	48.—
38	300	"	San Lorenzo	"	"	"	"	" " "	48.—
39	300	"	Pavón	"	"	"	"	" " "	48.—
40	600	"	Sarmiento	"	Pavimento	"	Santa Fé	Repaso	60.—
41	400	"	López	"	Belgrano	"	España	" " cont.	64.—
42	600	"	Pueyrredón	"	Castelli	"	Santa Fé	" " "	84.—
43	800	"	Moreno	"	25 de Mayo	"	Rivadavia	" " "	80.—
44	400	"	"	"	9 de Julio	"	Brown	" " "	40.—
45	1900	"	Francia	"	Saenz Peña	"	Rivadavia	" " cont.	285.—
46	1900	Ross	Saenz Peña	"	Santa Fé	"	Cordoba	Constr.	285.—
47	1300	"	Cordoba	"	Independencia	"	Chacra 68	Rep. y cons.	185.—
48	700	Joffré	Independencia	"	Castelli	"	Santa Fé	" " "	70.—
49	500	"	Pellegrini	"	"	"	"	" " "	50.—
50	500	"	Iturraspe	"	"	"	"	" " "	50.—
51	300	"	Runciman	"	Rivadavia	"	Sarmiento	" " "	30.—
52	300	"	Pellegrini	"	Moreno	"	Junin	" " "	30.—
53	900	"	Lavalle	"	Rivadavia	"	Brown	" " "	90.—
54	1400	"	Italia	"	Mitre	"	Saenz Peña	" y const.	188.—
55	1900	"	Avellaneda	"	Santa Fé	"	Cordoba	Construc.	304.—
56	700	"	Rivadavia	"	Centenario	"	Francia	Repaso	70.—
57	11342	Varios	Circuito	"	Mitre	"	Mitre	" " "	1.225.50
58	400	Ross	2 de Junio	"	Vias F. Carril	"	E. Unidos	" " "	40.—
59	500	"	Uruguay	"	2 de Junio	"	P/nivel Carmen	" " "	50.—
60	350	"	Sarmiento	"	Santa Fé	"	Falucho	" " "	35.—
61	100	"	"	"	Falucho	"	Cabral	Rep. y const.	15.—
62	600	"	"	"	Runciman	"	Ayacucho	" " "	60.—
63	600	"	Hospital	"	A. Gutierrez	"	Uruguay	" y const.	90.—

Continua al frente

CALLES QUE SE ABOVEDARON - 1936

(Continuación)

Orden	Metros	Equipos	CALLES				Trabajo	Costo	
64	500	Joffré	Pellegrini	desde	Castelli	a	Santa Fé	Repaso	50,—
65	500	"	Iturraspe	"	"	"	"	"	50,—
66	300	"	Runciman	"	Rivadavia	"	Sarmiento	"	30,—
67	300	"	Pellegrini	"	Moreno	"	Junin	"	30,—
68	900	"	Lavalle	"	Rivadavia	"	Independencia	"	90,—
69	500	"	Italia	"	Saenz Peña	"	Colón	Rep. y cons.	80,—
70	1800	"	Avellaneda	"	Santa Fé	"	Cordoba	"	288,—
71	700	"	Rivadavia	"	Centenario	"	Francia	"	70,—
72	1800	"	Colon	"	Cordoba	"	Santa Fé	" y const.	288,—
73	900	"	Francia	"	Rivadavia	"	Independencia	"	144,—
74	900	"	Iturraspe	"	Cordoba	"	Centenario	"	144,—
75	300	M. Ibarra	Aven. Alem	"	Rivadavia	"	Sarmiento	Constr.	150,—
76	300	Joffrè	"	"	"	"	"	Nivelación	48,—
77	200	"	Azcúenaga	"	"	"	Iturraspe	Rep. y cons.	32,—
78	900	"	Alvear	"	Centenario	"	Cordoba	"	90,—
79	200	"	"	"	Maipú	"	Independencia	" y cons	32,—
80	200	"	25 de Mayo	"	Italia	"	Santa Fé	" " "	32,—
81	500	"	Casey	"	Independencia	"	Mitre	" " "	80,—
82	700	"	Maipú	"	Lavalle	"	Córdoba	"	70,—
83	400	"	Chacabuco	"	Moreno	"	Casey	"	40,—
84	200	"	"	"	Francia	"	Cordoba	" cont.	32,—
85	2730	"	La Cheltonia	"	Chacra Petrich	"	Cam. Imber	"	409,50
86	300	"	Andes	"	Rivadavia	"	Pavimento	"	48,—
87	100	"	Ayacucho	"	"	"	Libertad	"	16,—
88	100	"	Cerrito	"	"	"	"	"	16,—
89	240	"	Libertad	"	Alem	"	3 de Febrero	"	24,—
90	600	"	"	"	3 de Febrero	"	Cordoba	"	96,—
91	700	"	Independencia	"	Santa Fé	"	Circuito	"	112,—
92	500	"	Casey	"	Brown	"	Independencia	"	80,—
93	200	"	Uruguay	"	Córdoba	"	Cerrito	"	32,—
94	200	"	"	"	3 de Febrero	"	Avda. Alem	"	32,—
95	200	"	Chile	"	"	"	"	"	32,—
96	200	"	9 de Julio	"	Azcúenaga	"	Casey	"	32,—
97	300	"	Pueyrredón	"	Moreno	"	Junín	Repaso	30,—
98	500	"	"	"	Junín	"	Cordoba	Rep. y const.	80,—
99	186	"	Chacabuco	"	Francia	"	"	"	18,60
100	186	"	Pas. Irigoyen	"	"	"	"	"	18,60
101	300	"	Ituzaingo	"	Rivadavia	"	Pavimento	"	30,—
101	300	"	Av. Alem	"	"	"	"	"	30,—
102	200	"	López	"	Avd. Estrugamou	"	Lavalle	"	20,—
103	300	"	"	"	Lavalle	"	Casey	" y const.	48,—
104	100	"	Chacabuco	"	Castelli	"	Saavedra	"	10,—
106	500	"	Mitre	"	España	"	Santa Fe	"	50,—
107	800	Vial. Prov.	Rivadavia	"	Centenario	"	Córdoba	"	"
108	1300	" Nac.	Mitre	"	Castelli	"	Circuito	" y const.	"
109	2700	" Prov.	"	"	Centenario	"	Cementerio	"	65,—
110	560	"	Cementerio	"	Cam. Maggiolo	"	"	"	"
111	580	" Joffré	Sarmiento	"	Pavimento	"	vías p. 2 de Jun.	"	38,60
112	3080	Vial. Nac.	2 de Junio	"	Hospital	"	Chac. Gándara	" nafta	42,—
112	96994	metros	TOTALES				AÑO 1936		11138,80

OBRAS Y TRABAJOS PUBLICOS DIVERSOS - 1936

Ord	Ubicación	Obra	Construido por	Detalle	Costo
1	Municipalidad	Reformas dispensario	León Di Rago A. Bologna Ansaldi Imp. y Bovio P. Pontiliano Juan Perone Raúl Mora	Cuadros probetas, mesas etc. 55.— Mingitorio de lavajes, 4 piletas 286.— lavatorios, pozo cañerías, pint. 92.— sifones - azulejos 163.25 122.30 70.—	778.55
2	Cementerio	Osario	V. Cartocetti	Panteón, cámara de 20 mt. 3	3.347.—
2	Plaza Colón	Alambrado exterior	Belindo Rincon	Alambrar 3 plazas, postes	160.—
3	" Mitre	" "	Andueza Gamboa y Cia.	varillas, puertas, torniquetes,	151.50
5	" Sarmiento	" "	Seret Hnos. Melitón Ibarra	291.32 20.—	622.82
6	Avenida Alem	Canteros de 5 x 90 mts 5 x 98 y 5 x 98 mts 2 barandas	Monti Varea y Cia. Meliton Ibarra	Emparejar En manposteria, cal y arena a nivel de desagüe - nivela- ción y desagüe	2.448.— 150.—
7	Frente Estac.	Plazoleta	Municipalidad Luis Ibañez C. de S. Públicos A. y V. Vignuda	Modificación estructura para mejorar trafico, dividida en 3 secciones, trabajo combinado con la Empresa F. C. para lo cincundante 8 Bancos - Ces- ped - Árboles	48.— 36.— 52.— 42.— 12.— 190.—
8	Municipalidad	Agua corriente	José Ravera Brun Hnos Alfredo Bologna C. de S. Públicos	Bomba y motor electrico 279.10 Tanque, cañerías generales, mampostería y canaletas 75.— 44.60 (desviación) 98.—	496.70
9	Escue. Normal	Arreglo vereda entra.	Alfredo Bologna	12 mt. 2 vereda nueva y re- facción de la salida	75.—
10	Pl. San Martin	W.C. y baño; pozo	P. Pontiliano Alfredo Bologna	W. C. interior, pozo ciego, ca- ñería y refacciones	202.45 75.65 278.10
11	Municipalidad	Lavadero material	" " Rómulo Gallardo	Playa de lavado en portland pozo ciego y cañerías	210.— 25.— 235.—
12	Cementerio	Inst de agua corriente	Andueza Gamboa y Cia. José Ravera V. Cartocetti Aristeo Babbini Brun Hnos.	440 mts. de caño, 14 canilla tanque sobre W. C. pozo, bom- ba cañerías y motor a ex- plosión	480.58 238.— 58.— 30.— 20.— 60.— 286.— 55.— 1.227.58
13	Cementerio	Traslado Molino	Municipalidad F. San Juan José Ravera	Armado de molino a viento sobre pozo y conexiones a cañerías generales y flotante	324.90 240.50 15.85 87.10
14	Municipalidad	Alambre artístico en verja y jardines	Duvolio Bassler y Cia. José Bologna	31 mt. de verja, con puertas y alambre artístico, mampos- tería y jardin frente a casa comunal y dispensario	324.90 240.50 15.85 581.25
15	Cant. Pl. S. M.	16 columnas	Municipalidad F. Carelli y Cia.	16 columnas á 5 focos	17.000.— 3.600.—
16	Pl. San Martin	Licitación y administ.	Casa Constantini C. de Serv. Públicos Municipalidad José Bologna Lagioia y Pagella Jacobo Corman L. y A. Jofri (20 Banco madera (en construcción) (2 esq. a mosaicos (a ejecutar en 1937 (a Pagar \$ 6.800)	Punteado, emparejado y nive- lado 2400 mt. ⁵ de tierra, plantaciones nuevas con 3474 plantas varias 4 columnas a 3 focos y 8 columnas a 1 foco, 8 jardineras ~ 16000 panes de cesped - Mastil 25 mts. canto rodado ~ 3 vago- nes ~ Bancos ~ 2 veredas de entrada	3162.75 264.60 655.35 637.17 94.— 62.— 2714.83 61.50 176.80 970.— 718.— 539.50 156.56 172.— 240.— 42.— 48.— 22.— 524.—
17	Pl. San Martin	Canteros 8 partes (Bancos a cobrar	Municipalidad Jorge Corman L. y A. Joffré A. V. Vignuda Casa Constantini	Rellenos de tierra Cesped - Granza Bancos de piedra (32)	172.— 240.— 42.— 48.— 22.— 524.—
18	Pl. San Martin	Bancos plaza San Martin	José Padovani Municipalidad	Arreglo maderas a 52 Bancos Pintura a 2 manos	52.— 34.50 86.50
TOTAL.....					42.940.66

ASISTENCIA PUBLICA GRATUITA

== 1936 ==

1936	Enfermos Atendidos en Dispensario	Fuera del Dispensario
Enero	209	131
Febrero	206	126
Marzo	84	68
Abril	152	144
Mayo	254	176
Junio	408	205
Julio	485	211
Agosto	449	214
Septiembre	553	249
Octubre	545	211
Noviembre	402	162
Diciembre	403	116
	<u>Total 4.150</u>	<u>Total 2.013</u>

Vacunación antitífica efectuada en el Dispensario; ampollas: Series 1-2-3 a 2020 personas

Vacunas „ entregadas a Hospital y Médicos; „ „ „ para 2871 „

„ antivariólicas „ „ „ „ „ 480 „

Vacunación antivariólica efectuada por la Municipalidad en Dispensario y Colegios a 1116 „

Ampollas de inyecciones de diversa índole usadas en Dispensario, entregadas a Hospital Y

Señores Médicos, en 1936: 15942

EDIFICACION OBRAS EN EJECUCION

DESDE EL 1º. DE ENERO DE 1936

Planta Urbana

N.	Constructor	Calle	Costo	Empezada	Concluida
1	Felipe Bordoli	Alvear N°. 327	4.488.97	Enero 10	Junio 4
2	Juan Simonassi	2 de Junio, entre F.C. y A. Gutierrez	5.242.20	" 23	Agosto 18
3	Gregorio Kainz	Iturraspe, entre España y Saavedra	3.143.25	" 23	Mayo 6
4	Di Lena Hnos.	Chacabuco, entre Moreno y Centenario	13.320.20	" 28	Agosto 28
5	Victorio Viviani	Roca, entre Azcuénaga y Lavalle	5.321.40	Febrero 3	" 19
6	Felipe Bordoli	Pellegrini, entre San Martin y Castelli	4.546.26	" 5	Junio 4
7	Di Lena Hnos.	Alvear, entre Belgrano y San Martin	38.480.10	" 7	Octubre 24
8	Gregorio Kainz	Azcuénaga y López	2.004.—	" 27	Mayo 6
9	Lalla y Perinetti	Alvear, entre Italia y Santa Fe	4.812.37	" 27	Agosto 18
10	Juan Simonassi	Roca, entre España y Almafuerde	1.963.60	Marzo 2	" 18
11	Juan Simonassi	Mitre, entre España e Italia	5.218.75	" 4	" 18
12	Di Lena Hnos.	Mitre, entre Italia y Santa Fe	4.971.50	" 4	" 13
13	Gregorio Kainz	9 de Julio y Lavalle	2.661.20	" 18	Octubre 10
14	Lalla y Perinetti	Saavedra, entre Chacabuco y Maipú	8.631.—	Abril 7	" 10
15	Américo Pieracini	Belgrano, entre Iturraspe y Rivadavia	6.495.—	" 7	Agosto 28
16	Di Lena Hnos.	San Martin y Alvear	28.678.—	" 8	Diciemb 6
17	Juan Cescutti	3 de Febrero, entre Libertad y Garibaldi	4.624.29	" 13	Agosto 28
18	Gregorio Kainz	Francia y P. Yrigoyen	1.786.—	" 14	" 28
19	" "	Independencia y Saavedra	6.494.15	" 18	" 28
20	Brunelli y Blasi	Pellegrini, entre Centenario y Moreno	2.410.10	" 20	" 28
21	Alfredo Bologna	Iturraspe, entre Centenario y Moreno	5.494.—	" 20	" 22
22	Victorio Viviani	España, entre Chacabuco y Maipú	4.723.10	" 21	Setiemb 12
23	Victorio Spinossi	Alvear, entre Centenario y Belgrano (M. 46)	4.784.90	" 22	Octubre 18
24	" "	" " " " (M. 45)	4.199.—	" 22	" 26
25	F. H. Schmidt S.A.	Sarmiento, entre Falucho y Pavón	497.123.70	" 30	En const.
26	A. Pieraccini	Chile, entre Pavón y San Lorenzo	2.170.76	Mayo 8	Agosto 10
27	Di Lena Hnos.	Belgrano, entre Pueyrredón y Colón	9.512.60	" 12	" 10
28	Costante Buscaia	Castelli, entre 25 de Mayo y Maipú	9.936.05	" 13	Octubre 19
29	Juan Simonassi	Castelli e Iturraspe	8.443.50	" 30	Noviem 18
30	Gregorio Kainz	San Martin, entre Mitre y Alvear	992.—	Junio 2	Junio 23
31	Felipe Bordoli	Saavedra, entre Mitre y Alvear	5.920.—	" 10	Octubre 26
32	" "	Saavedra, entre Chacabuco y Alvear	1.281.—	" 24	Agosto 18
33	A. Tamburini (Alb.	Belgrano, entre Chacabuco y Alvear	750.—	" 24	Julio 10
34	Juan B. Cardo	Mitre y Azcuénaga	841.—	" 24	Setiemb 29
35	F.H. Schmidt S.A.	Sarmiento y San Lorenzo	39.610.07	" 30	En const.
36	Brunelli y Blasi	Belgrano, entre Iturraspe y Rivadavia	7.430.—	Julio 7	Setiemb 13
37	José Russo	Colón, entre Moreno y Estrugamou	5.363.55	" 17	Noviem 10
38	Gregorio Kainz	Chacabuco, entre Cordoba y Francia	2.734.25	Agosto 4	" 14
39	Gregorio Kainz	Pellegrini, Manzana "H" Pueblo Nuevo Vda Isaac	3.518.80	" 10	Octubre 14
40	Di Lena Hnos.	San Martin, entre Independencia y 9 de Julio	3.980.70	" 10	En const.
41	" " "	Rivadavia, entre J. B. Justo y Runciman	12.869.40	" 10	" "
42	F. Zecchinati	Santa Fe, entre Independencia y 25 de Mayo	793.20	" 12	Setiemb 13
43	Juan Simonassi	Mitre y Almafuerde	5.264.—	" 13	Noviem 23
44	Victorio Viviani	Mitre, entre Francia y Almafuerde	2.090.—	" 14	Octubre 12
45	Juan Simonassi	Castelli, entre Pueyrredon y Colón	6.309.62	" 14	En const.
46	Brunelli y Blasi	Estrugamou, entre Colón y Brown	7.002.—	" 14	Diciem 15
47	" " "	Pellegrini, entre San Martin y Castelli	7.811.—	" 14	Noviem 19
48	Victorio Spinossi	Francia, entre Colón y Brown	976.—	" 18	Setiemb 18
			817.217.54		

EDIFICACION OBRAS EN EJECUCION

DESDE EL 1º. DE ENERO DE 1936

(Continuación)

Planta Urbana

N.	Constructor	Calle	Costo	Empezada	Concluida
49	Gregorio Kainz	Brown, entre Francia y Casey	817.217.54		
50	Brunelli y Blasi	25 de Mayo, entre Saavedra y España	1.006.—	Agosto 20	Octubre 20
51	A. Pieraccini	Castelli, entre Pellegrini y Mitre	9.004.60	" 26	Diciem 19
52	V. Viviani	9 de Julio, entre Azcuénaga y Junín	5.838.—	" 28	En const
53	Gregorio Kainz	Belgrano, entre Colón y Brown	5.600.—	Setiem. 2	" "
54	Antonio Perrone	Roca, entre Italia y Santa Fe	4.587.—	" 4	Noviem 12
55	Brunelli y Blasi	Castelli, entre 25 de Mayo y Maipú	2.940.35	" 8	" 8
56	Gregorio Kainz	Santa Fe, entre Pellegrini e Iturraspe	6.500.—	" 10	" 14
57	Lalla y Perinetti	Roca, entre Córdoba y c/sin nombre	1.296.—	" 11	" 26
58	Juan Cescutti	Alvear, entre Italia y Santa Fe	908.10	" 21	Octubre 22
59	Felipe Bordoli	Córdoba - Pueblo Nuevo - Echeverría	1.712.07	" 22	Noviem 20
60	Gregorio Kainz	Manzana "L" Lote 2º. - Pueblo Nuevo - Vda. Isaac	708.—	" 24	Octubre 14
61	Felipe Bordoli	Saavedra, entre Alvear y Chacabuco	1.093.40	" 26	" 20
62	A. Pieraccini	Alejandro Gutiérrez. Chacra 40 - Manzana 9	6.885.05	" 29	En const
63	Lalla y Perinetti	España e Iturraspe	3.849.35	" 29	Diciem 12
64	A. Pieraccini	Garibaldi, entre Santa Fe y Pavón	4.624.60	" 30	En const
65	Di Lena Hnos.	Independencia y Castelli	4.499.—	Octubre 13	" "
66	" " "	Cordoba y Chacabuco	16.579.80	" 15	" "
67	Gregorio Kainz	Manzana "F" - Pueblo Nuevo - Vda. Isaac	2.188.—	" 17	Diciem 7
68	" " "	Sarmiento. Manzana "F" - P. Nuevo - Vda. Isaac	1.561.50	" 22	Noviem 20
69	Felipe Bordoli	López, entre San Martín y Castelli	2.673.50	" 22	Diciem 12
70	Monti, Varea y Cia	Santa Fe y Rivadavia	2.760.40	" 22	En const
71	Gregorio Kainz	Santa Fe. Manzana "N" - P. Nuevo - Vda. Isaac	6.518.55	" 27	Noviem 27
72	A. Pieraccini	2 de Junio y c/. sin nombre - Manzana "F"	1.534.—	" 28	" 28
73	Brunelli y Blasi	Castelli, entre 25 de Mayo y Maipú	3.201.—	" 31	En const
74	" " "	Cabral, entre Sarmiento y Garibaldi	13.193.—	" 31	" "
75	Juan Cescutti	Roca, Manzana "J" - Pueblo Nuevo - Vda. Isaac	6.404.—	" 31	" "
76	Brunelli y Blasi	Garibaldi, entre Ituzaingó y 3 de Febrero	1.306.94	Noviem 3	Diciem 6
77	Juan Simonassi	Maipú, entre Italia y Santa Fe	6.296.—	" 3	En const
78	Enrique Spaletti	Cordoba - Pueblo Nuevo - "Echeverría" Manzana 1º.	4.919.13	" 5	" "
79	Mercante y Testa	Saavedra, entre Alvear y Chacabuco	1.579.40	" 6	Diciem 12
80	Gregorio Kainz	Sarmiento y 2 de Junio	2.022.—	" 11	" 4
81	Juan Simonassi	3 de Febrero, Entre Libertad y Garibaldi	12.685.—	" 13	En const
82	Brunelli y Blasi	Saavedra, entre Maipú y 25 de Mayo	5.713.78	" 18	" "
83	" " "	Belgrano, entre Alvear y Chacabuco	6.450.—	" 18	" "
84	" " "	Cordoba, entre Sarmiento y Garibaldi P. Nuevo	16.007.—	" 18	" "
85	Gregorio Kainz	Maipú, entre Italia y Santa Fe	3.039.30	" 20	Diciem 15
86	Enrique Spalletti	Sarmiento, entre Ayacucho e Ituzaingó	2.728.—	" 20	En const
87	A. Pieraccini	Manzana "G" Lote 10 - Pueblo Nuevo Vda. Isaac	1.292.—	" 30	Diciem 24
88	Juan Simonassi	25 de Mayo, entre Italia y Santa Fe	3.093.50	" 30	En const
89	Di Lena Hnos.	Moreno, entre 25 de Mayo e Independencia	3.313.—	" 30	" "
90	" " "	Pueyrredon, entre San Martín y Castelli	8.621.32	Diciem 6	" "
91	Brunelli y Blasi	Iturraspe - Manzana 1º. - Pueblo Nuevo	3.841.20	" 7	" "
92	Juan Cescutti	Iturraspe, entre Italia y Santa Fe	1.235.—	" 10	" "
93	Brunelli y Blasi	Pellegrini, entre Azcuénaga y Lavalle	1.551.43	" 11	" "
94	José M. Rodríguez	Mitre, entre Castelli y Saavedra	7.734.—	" 17	" "
95	Gregorio Kainz	Pueyrredon, entre Azcuénaga y Lavalle	4.194.24	" 21	" "
			4.800.—	" 28	" "
		Total \$.....	1.037.305.05		

CONSTRUCCIONES

DESDE EL 1º. DE ENERO DE 1396

CEMENTERIO

No.	Constructor	Boveda - Panteón Nicho	Costo	Empezada	Terminada
1	F. Bainchi	Panteón	2000.—	Marzo 28	Octubre 11
2	A. R. Barbone	Panteón	9354.—	Abril 9	En Const.
3	F. Zecchinati	Bóveda	1850.—	" 22	Junio 10
4	Gregorio Kainz	Bóveda	950.—	Marzo 27	Julio 19
5	F. Zecchinati	Panteón	2460.—	" 30	Agosto 13
6	A. R. Barbone	Nicho	950.—	Junio 23	Julio 23
7	"	Bóveda	398.—	" 30	Septiem. 12
8	"	Bóveda	230.—	Agosto 20	" 19
9	F. Zecchinati	Bóveda	460.—	" 20	" 20
10	J. M. Rodríguez	Panteón	900.—	" 22	Noviemb. 23
11	"	Bóveda	200.—	" 22	Octubre 22
12	Victorio Viviani	Bóveda	390.—	" 24	Septiemb 17
13	A. R. Barbone	Bóveda	137.—	" 24	Octubre 6
14	Rafael Lupardo	Panteón	3800.—	" 24	" 19
15	A. Perrone	Bóveda	860.—	" 24	" 13
16	F. Zecchinati	Nicho	200.—	Setiem. 4	Setiemb. 30
17	"	Nicho	80.—	" 4	" 30
18	A. R. Barbone	Nicho	210.—	" 10	" 30
19	F. Zecchinati	Panteón	2650.—	" 14	Noviemb. 23
20	A. R. Barbone	Panteón	7700.—	" 14	En construc
21	"	Nicho	310.—	" 16	Noviemb. 27
22	F. Zecchinati	Nicho	100.—	" 17	Octubre 14
23	"	Nicho	145.—	" 17	" 14
24	V. Spinossi	Nicho	130.—	" 24	" 16
25	Gregorio Kainz	Nicho	70.—	Octubre 2	" 30
26	J. M. Rodríguez	Bóveda	460.—	" 9	Noviemb- 9
27	"	Nicho	35.—	" 15	En construc
28	A. R. Barbone	Bóveda	350.—	" 21	Noviemb. 20
29	"	Nicho	250.—	" 21	" 20
30	F. Zecchinati	Nicho	755.—	" 29	" 28
31	"	Nicho	350.—	Noviem. 5	" 30
32	A. Pieraccini	Nicho	150.—	" 6	" 30
33	F. Zecchinati	Panteón	2300.—	" 17	En construc
34	"	Bóveda	780.—	Diciem. 8	" "
			41964.—		



Alcantarillas Construidas 1936

Orden	DIAMETRO				UBICACION	COSTO				MANO DE OBRA			
	0,60	0,50	0,40	0,30		0,60	0,50	0,40	0,30	Peones	Tierra		
1		10		10	Tiro Federal, Córdoba y Chile		145		70	22	18		
2			12		Avda. Centenario y Sarmiento			132		12	6		
3				14	" Estrugamou y Colon				98	10	12		
4			14	14	" Centenario y Libertad			154	98	22	20		
5				14	Runciman y Garibaldi				98	10	10		
6			14	2	Saavedra y Roca		154		14	20	18		
7				12	" " Pellegrini				98	10	6		
8				14	" " Independencia				98	10	18		
9				17	Independencia y España				119	14	26		
10		14			Saavedra y Saenz Peña		203			22	30		
11				15	Av. Gutierrez y s/nombre				105	14	16		
12				12	Castelli y López				84	10	10		
13				14	Belgrano y Pueyrredón				98	10	8		
14				12	Moreno e Iturraspe				84	10	12		
15			10		Saavedra y Maipú Norte			110		16	20		
16			10		" " " Sur			110		16	20		
17			10		España " " " Norte			110		16	20		
18			10		" " " " Norte			110		16	20		
19			9		Italia " " " Sur			99		14	14		
20			9		" " " " Sur			99		14	14		
21			10		Almafuerte " " Norte			110		16	18		
22			10		" " " " Norte			110		16	18		
23			12		San Martín y Brown			132		18	20		
24				18	Runciman y Libertad				126	18	18		
25			17		Independencia y Santa Fe			187		20	30		
26			14		9 de Julio y Lavalle			154		18	18		
27		14			Pantano frente feria Boyle H.		203			22	22		
28			12		Inglaterra y Falucho - Moreno y Pellegrini			132		16	18		
29		11			Belgrano y Brown					18	60		
30		11			Sarmiento y Ayacucho		159.50			18	54		
31				12	Sarmiento e Ituzaingo		159.50			18	54		
32				12	Libertad y 3 de Febrero				84	14	16		
33				12	Chile y 2 de Junio				72	10	18		
34				10	Moreno y Chacabuco				60	10	12		
35				14	Garibaldi y 3 de Febrero				84	12	16		
36				5	3 de Feb. fte. Ing. Marsal				30				
37				14	Junin y Mitre				84	12	16		
38			11		Santa Fe y Maipú			121		18	20		
39				10	Avda. Estrugamou y Colon				60	10	10		
40			14		3 de Febrero e Inglaterra			154		14	20		
41				12	Rivadavia y Moreno				72	10	10		
42				12	Moreno y Chacabuco				72	10	8		
43				12	Falucho y Uruguay				72	10	8		
44			12		Avda. Alem y Sarmiento, este			132		20	22		
45				12	" " " oeste			132		20	20		
46				12	" " " Garibaldi				72	12	26		
47				12	" " " este				72	12	22		
48				12	" " " Libertad				72	12	20		
49				12	" " " oeste				72	12	16		
50			12		3 de Febrero y Garibaldi			132		18	32		
51	12				Mitre camino al Cementerio	240				42	20		
52				11	Moreno Esq. Iturraspe				66	12	12		
53				10	Moreno esq. Rivadavia				60	10	10		
54				13	Sarmiento y Tucuman				78	14	22		
55				10	Chacabuco y Junin				60	12	20		
56				14	Mitre y Casey				84	16	30		
57			10		Chacabuco y Saavedra			85		18	6		
58			15		España y Saavedra		127,50			26	18		
59				10	Chacabuco y Junin				60	10	12		
60				14	3 de Febrero y Garibaldi				84	19	22		
61				15	Sarmiento y Córdoba				90	26	56		
62				15	Sarmiento y Ayacucho				90	18	26		
63			15		S. Fe y Avda. Mitre, oeste		127,50			48	101		
64				10	Mitre e Italia				60	16	32		
65	63	12	80	274	451	TOTALES AÑO 1936 \$		240	870	2914	2900	1001	1293

ADQUISICIONES DIVERSAS

Orden	DETALLE	ADQUIRIDO de	OBJETO	Pagado 1986	a Pagar 1987
1	1 Barredora Staford	Sarbach Hnos.	Barrer calzada pavimento	6.374.20	2.611,00
2	3 Camiones Tanque Ford Nro. 1-2 y 3	Sarbach Hnos.	Riego	10.059.00	9.054,00
3	Complemento tanque viejo para servicio de incendio y 2 matafuegos a mano	Echeverria y Morcillo José Ravera Sarbach Hnos. And. Gamboa y Cía.	2 Mata fuegos 2 codos preparados para ataque y otro para surtir agua	139.35 14.90 112.00 49.00	
4	Cañerías derivación bomba Mun. para toma en la calle	C. de Serv. Públicos La Cantábrica	Obstener carga directa de agua a los camiones	240.00	
5	Máq. niveladora-zanjadora		Facilitar construcción de zanjas	253.55	
6	Un tanque riego Forn Nro. 4	Sarbach Hnos.	Riego - Ampliación		7.834,00
7	Escudo Municipal	Publicidad M. G.	1 Escudo y 4 cuños para impresos	200.00	
8	Chapas indicadoras trafico	Piatti y Giubergia Cerrutti y Coria	Trafico Pintura Chapas	120.00 13.10	
9	Plano en escala Cementerio	R. Toots	Uniformar registros	300.00	
10	2 Bibliotecas	L. Di Rago	Serv. Dep. Obras Publicas	120.00	
11	1 Archivo metálico	Casa Azcoaga	.. Contaduria	120.00	

INGRESOS CALCULADOS

Para el ejercicio 1936

Patentes, todas las categorías	\$ 41.000.—
Contribución Directa, aporte Provincial.....	» 40.000.—

Valores Diversos

Carnet de conductores.....	\$ 3000.—	
Chapas diversas	» 3000.—	
Sellado.....	» 800.—	
Solicitudes.....	» 600.—	» 7.400.—
Alumbrado, limpieza, riego y barrido 1936.....	» 98.000.—	
por deuda atrasada, cálculo.....	» 10.000.—	
Cementerio, inhumaciones, venta de terrenos etc..	» 10.000.—	
Abasto y pastaje.....	» 18.500.—	
Teléfonos postes y columnas.....	» 4.000.—	
Surtidores de nafta.....	» 900.—	
Introducción arena y cascajo.....	» 600.—	
Vigilancia Higiénica.....	» 3.000.—	
Contraste de pesas y medidas	» 2.000.—	
Edificación.....	» 3.000.—	
Sisas y vendedores ambulantes.....	» 500.—	
Multas.....	» 300.—	
Hornos ladrillos y Fábrica mosaicos.	» 500.—	
Espectáculos públicos.....	» 1.000.—	
Faroles usados y Tractores usados.....	» 700.—	
Arrendamientos	» 400.—	
Publicidad	» 300.—	
Inspecciones y Matrículas.....	» 1.000.—	
Inspección Química	» 1.500.—	
Radio Interferencias.....	» 700.—	
Servicios Fúnebres.....	» 800.—	
Catastro	» 1.200.—	
Tasas de haciendas.....	» 2.500.—	
Tuberculinización.....	» 700.—	
Agencias loterías y otros.....	» 500.—	
Bombas de estruendo	» 200.—	
Nomenclatura	» 300.—	

	\$ 251.500.—
Existencia en caja 1935.....	» 1.349.61
GRAN TOTAL.....	» <u>252.849.61</u>

Doscientos Cincuenta y dos mil ochocientos cuarenta y nueve pesos con 61 ctvs. m/n.

ORDENANZA 150½

Saldo a Pagar a la Warrent Brothers Co.

al 31 de Diciembre de 1936 1ra. Cuota.....\$ 5.498.95

INGRESOS AL 31 DICIEMBRE 1936

1936

RENTAS GENERALES

Enero	Febrero	Marzo	Abril	Mayo	Junio	Julio	Agosto	Setiembre	Octubre	Novbre.	Dicbre.	TOTAL	A	DE
2.328.—	8.095.—	16.782.—	6.404.—	1.607.50	548.50	877.50	243.— 5.000.—	147.50	55.—	39.95 19.167.97	30.75 17.627.97	37.156.70 41.795.94	1.795.94	3.845.50
232.50	790.—	1.365.—	498.—	125.—	85.—	105.—	65.—	65.—	32.50	15.—	25.—	3.403.—	403.—	
247.—	841.—	1.762.50	607.—	157.50	80.50	170.—	47.—	31.—	16.—	15.—	12.50	3.987.—	987.—	
366.70	254.60	322.50	166.70	137.—	160.40	104.20	160.60	188.60	210.70	98.20	71.—	2.221.20	1.421.20	
58.—	165.—	273.—	95.—	24.—	16.—	20.—	14.—	14.—	3.—	9.—	5.—	696.—	96.—	
498.80	3.000.—	5.827.60	6.000.—	7.285.70	8.179.61	8.763.30	8.402.15	8.607.20	8.759.80	10.722.—	19.379.65	95.416.81		2.583.19
2.283.95	5.896.55	3.915.10		4.165.50	8.730.19	8.108.15	3.428.90	4.604.20	3.526.35	2.792.75	4.155.55	54.607.19	44.607.19	
404.—	1.459.—	499.—	767.—	1.413.—	281.—	1.605.—	3.959.—	949.—	1.069.—	1.477.—	1.621.—	15.503.—	5.503.—	
1.430.—	1.431.70	1.436.—	1.744.80	1.799.—	1.900.10	1.612.10	1.432.50	1.571.60	1.540.90	1.603.40	1.798.—	19.300.10	800.10	
22.75			2.256.—				1.893.—					4.171.75	171.75	
		130.—	130.—	120.—	200.—	190.—	100.—	220.—	180.—	260.—	230.—	1.760.—	860.—	
	35.—	11.50						1.685.30	119.90	143.25	488.25	2.483.20	1.883.20	
245.—	349.—	620.—	456.—	425.—	485.—	444.—	339.—	367.—	347.—	504.—	381.—	4.962.—	1.962.—	
		151.50	506.50	299.50								957.50		1.042.50
177.80	189.15	540.30	444.70	2.081.65	97.90	411.30	571.80	301.50	743.20	779.70	802.20	7.141.20	4.141.20	
28.—	24.80	138.—	45.—	136.—	145.—	25.—	126.—	32.—	117.—	68.—	194.50	1.079.30	579.30	
	10.—	25.—	8.—	307.—	199.—	62.—		14.—	45.—	297.—	5.—	972.—	672.—	
		30.—									110.—	140.—		360.—
64.—	96.—	153.—	40.—	189.—	36.—	126.—	32.—	127.—	123.—	64.—	63.—	1.113.—	113.—	
		35.—						30.75		6.—		71.75		628.25
372.—		495.—			27.—	22.—	24.—					940.—	540.—	
44.50	28.70	265.—	346.20	95.—	24.20	26.60	24.90	19.10	23.90	27.30	40.90	966.30	666.30	
100.—	50.—	120.—	219.—	310.—	155.—	40.—	250.—	140.50	360.—		270.—	2.014.50	1.014.50	
2.—												2.—		1.498.—
			200.—			120.—	160.—			90.—	30.—	600.—		700.—
								54.70	77.60			132.30		200.—
86.—	348.—	223.80		20.—								677.80		1.200.—
														2.367.70
														22.20
	6.—	9.—		17.—		38.—	43.70	4.—	12.—	34.—	15.50	179.20		500.—
3.—												3.—		20.80
	18.60	46.64	53.35	2.226.50	1.210.35	3.503.20	4.705.80	1.123.40	716.70	1.403.30	1.305.36	16.313.20	16.313.20	297.—
	200.—	100.—			100.—				3.899.—		60.—	4.359.—	4.359.—	
	4.—	1.—		2.—		2.—		2.—				9.—	9.—	
		2.—	2.—	2.—	4.—	2.—		25.—		39.—	2.—	78.—	78.—	
										55.25		55.25	55.25	
11.985.—	23.270.10	35.279.44	20.989.25	22.944.85	22.664.75	26.375.35	31.022.35	20.324.35	21.977.55	39.711.07	48.724.13	325.268.19	89.031.13	15.262.94

DEPOSITO A GUARDA de la Warrent Brothers: En títulos de la provincia de Santa Fe \$ 26.200.—
de Casa Luis Constantini: En títulos Nacionales..... > 1.000.—
TOTAL..... > 27.200.—

Caja 1.º Enero 1936... 1.349.61
326.617.80
Salidas 319.527.56
Caja 1.º Enero 1937... 7.090.24

Saldo a Salidas

73.768.19

RENTAS 1936: Aporte Provincial \$ 41.795.94
Impuestos Generales > 261.733.25
Ordenanza 150 1/2 \$ 16.313.—
Depósitos en Garantía y Guarda > 4.359.—
Donaciones..... > 55.25
Faroles, etc., ventas..... > 71.75
Arrendamientos > 940.— > 21.739.—
TOTAL..... \$ 325.268.19

EGRESOS

Ordenanza General N.º 5, Egresos para 1936 Autorizados

CAPITULO 1.º

Departamento Ejecutivo

Inciso 1

	MES	ANO	TOTAL
Item. 1. Intendente.....			
2. Secretario	\$ 320.—	\$ 3.840.—	
3. Jefe mesa de entradas y auxiliar secretaría...	175.—	2.100.—	
4. Ordenanza	20.—	240.—	
	» 515.—	» 6.180.—	\$ 6.180.—

Contaduría y Tesorería

Inciso 2

Item. 1. Contador.....	200.—	» 2.400.—	
2. Auxiliar contaduría	110.—	» 1.320.—	
3. Ordenanza	30.—	» 360.—	
4. Auxiliar tesorería.....	150.—	» 1.800.—	
5. Para 4 % de comisión a cobradores de alumbrado, limpieza, barrido y riego.....		» 4.800.—	
6. Para impresión de libros de Municipalidad, ordenanzas, plano cementerio, impresos diversos, partida única		» 1.100.—	
7. Para chapas patente de 1936 \$ 1.300; para 1000 carnets \$ 550.— y 70 mil estampillas para impuestos, partida única		» 2.350.—	
8. Para la impresión del Boletín Municipal, útiles de escritorio e impresos comunes.....	50.—	» 600.—	
	» 540.—	» 14.730.—	14.730.—

Alumbrado Público

Inciso 3

Item. 1. Para energía eléctrica para calles, plazas y paseos, casa Municipal y bombas.....	4.400.—	» 52.800.—	
2. Para aumento de focos en calles públicas, iluminación extraordinaria calle Belgrano y de fiestas patrias.....	150.—	» 1.800.—	
	» 4.550.—	» 54.600.—	54.600.—

Empréstito Comunal 1932 y Acciones Cía. S. P.

Inciso 4

Item. 1. Para cumplimiento de la obligación contraída en 1932, del empréstito de \$ 50.000, suma a atender en el ejercicio.....		» 10.950.—	
2. Para intereses de la operación anterior.....		» 1.533.—	
3. Para atender la 4ta. serie de acciones de la Cía. de Serv. Públicos, conforme al contrato concesión.....		» 12.500.—	
		» 24.983.—	24.983.—

Matadero

Inciso 5

Item. 1. Para el pago de alquiler de los mataderos actuales, cuya partida se computará en la misma proporción para el pago de la construcción del edificio propio.....	700.—	» 8.400.—	
2. Para gastos de limpieza y útiles.....	15.—	» 180.—	
	» 715.—	» 8.580.—	8.580.—

Suma a la vuelta..... \$ 109.073.—

EGRESOS

AL 31 DE DICIEMBRE DE 1936

INVERTIDO

1936

RENTAS GENERALES

Enero	Febrero	Marzo	Abril	Mayo	Junio	Julio	Agosto	Setiembre	Octubre	Novbre.	Dicbre.	TOTALES	A	DE
320.—	320.—	320.—	320.—	320.—	320.—	320.—	320.—	320.—	320.—	320.—	320.—	3.840.—		
175.—	175.—	175.—	175.—	175.—	175.—	175.—	175.—	175.—	175.—	175.—	175.—	2.100.—		
20.—	20.—	20.—	20.—	20.—	20.—	20.—	20.—	20.—	20.—	20.—	20.—	240.—		
				200.—	200.—	200.—	200.—	200.—	200.—	200.—	200.—	1.600.—	800.—	
110.—	110.—	110.—	110.—	110.—	110.—	100.—	100.—	100.—	100.—	100.—	100.—	1.260.—	60.—	
30.—	30.—	30.—	30.—	30.—	30.—	30.—	30.—	30.—	30.—	30.—	30.—	360.—		
150.—	150.—	150.—	150.—	150.—	150.—	150.—	150.—	150.—	150.—	150.—	150.—	1.800.—		
230.95	120.—	429.50	200.—	498.04	676.40	674.84	473.24	528.44	491.44	540.60	941.40	5.804.85		1.004.85
		1.156.40	654.70	223.40	102.—	128.20	342.95	68.50	146.—	143.50	575.35	3.541.—		2.441.—
57.30	434.90	557.35	870.60	39.15							49.45	2.008.75	341.25	
		140.—	6.—		160.—	160.—		160.—			320.—	946.—		346.—
	1.046.20	7.671.90	4.374.05	4.395 10	4.430.45 15.15	4.186.75 268.80	4.155.73 266.47	4.194.35 256.20	4.212.70 252.60	4.237.92 254.50	8.570.65 681.80	51.475.80 1.995.52	1.324.20	195.52
			10.000.— 700.—											
											2.500.—	2.500.—	10.000.—	
		733.05	1.406.50 2.—		1.598.75 1.—		1.513.50 3.40		1.125.— 9.10	778.50 3.—	2.171.25 2.—	9.326.55 20.50	159.50	926.55
a la Vuelta 1.093.25	2.406.10	11.493.20	19.018.85	6.160.69	7.988.75	6.413.59	7.750.29	6.202.49	7.231.84	6.953.02	16.806.90	99.518.97	14.467.95	4.913.92

Suma de la vuelta.....\$ 109.073.—

Inspección Veterinaria e Inspección General

Inciso 6

	MES	AÑO	TOTAL
Item. 1. Un Inspector Veterinario	\$ 200.—	\$ 2.400.—	
2. Para tuberculina, peones y movilidad		» 150.—	
3. Un Inspector general	» 240.—	» 2.880.—	
4. Un sub inspector	» 150.—	» 1.800.—	
5. Un censista de radio, motores y elementos de eliminar interferencias, colocación etc. partida única		» 700.—	
6. Gastos de movilidad de inspectores	» 50.—	» 600.—	
	» 640.—	» 8.530.—	\$ 8.530.—

Ejercicios Anteriores

Inciso 7

Item. único Para amortización de parte de la deuda de ejercicios administraciones anteriores.....	» 24.411.05
--	-------------

Cementerio

Inciso 8

Item. 1. Encargado del cementerio	110.—	» 1.320.—	
2. Ayudante	100.—	» 1.200.—	
3. Peón	80.—	» 960.—	
4. Para la construcción de un Osario Municipal ..		» 2.000.—	
5. Para la construcción de 24 Nichos Municipales		» 1.500.—	
6. Para compra de terreno ampliación del ce- menterio		» 1.000.—	
7. Para mejorar la instalación de agua, arbolado y arreglo calles		» 500.—	
	» 290.—	» 8.480.—	\$ 8.480.—

Subvenciones - Becas - Festejos

Inciso 9

Item. 1. Para el Hospital A. Gutiérrez aumento a	150.—	» 1.800.—	
2. Subvención a Biblioteca J. B. Alberdi, Floren- tino Ameghino, Almafuerde, Sociedad San Vi- cente de Paul y de Beneficencia a \$ 20 c/u ..	100.—	» 1.200.—	
3. Subvención a policía local por movilidad y re- gistro Civil para alquiler a \$ 20 c/u	40.—	» 480.—	
4. Para tres subvenciones, durante el año a \$ 15 c/u	45.—	» 540.—	
5. Para tres becas municipales, para la Escuela Normal, para alumnos pobres a \$ 20 c/u	60.—	» 720.—	
6. Para festejos oficiales y donaciones para fies- tas locales		» 2.500.—	
	» 395.—	» 7.240.—	\$ 7.240.—

Departamento de Obras Públicas

Inciso 10

Item. 1. Director técnico Ad Honorem			
2. Auxiliar 1.º	130.—	» 1.560.—	
3. Auxiliar 2.º	110.—	» 1.320.—	
4. Para instalación ofic. mueb. y útiles p. única ..		» 400.—	
5. Para un capataz de cuadrillas	100.—	» 1.200.—	
6. Para 6 peones permanentes a \$ 90.— c/u y una rastra \$ 100.—	640.—	» 7.680.—	
7. Para tres carros volc. de tierra, por turnos ..	180.—	» 2.160.—	
8. Para el personal eventual semanal, para arre- glo de calles y desagües y compra de caños de cemento	150.—	» 1.800.—	

Sumas a la vuelta.....\$ 1.310.— » 16.120.— » 157.734.05

1936

RENTAS GENERALES

	Enero	Febrero	Marzo	Abril	Mayo	Junio	Julio	Agosto	Setiembre	Octubre	Novbre.	Dicbre.	TOTALES	A	DE
de la Vuelta	1.093.25	2.406.10	11.493.20	19.018.85	6.160.69	7.988.75	6.413.59	7.750.29	6.202.49	7.231.84	6.953.02	16.806.90	99.518.97	14.467.95	4.913.92
	200.—	200.—	200.—	200.—	200.—	200.—	200.—	200.—		200.—	200.—	400.—	2.400.—	129.—	
	17.—	2.—								2.—			21.—		
	240.—	240.—	240.—	240.—	240.—	240.—	240.—	240.—		240.—	240.—	480.—	2.880.—		
	150.—	150.—	150.—	150.—	150.—	150.—	150.—	150.—		150.—	150.—	300.—	1.800.—		
		114.55	81.35	80.65	95.05	90.85	78.40	57.70		80.55	107.05	159.40	945.55	700.—	345.55
	3.412.22	6.463.85	1.808.54	907.50	437.50	800.—	890.25				2.000.—	6.987.50	23.707.36	705.69	
	100.—	110.—	110.—	110.—	110.—	110.—	110.—	110.—	110.—	110.—	110.—	110.—	1.310.—	10.—	
	100.—	100.—	100.—	100.—	100.—	100.—	100.—	100.—	100.—	100.—	100.—	100.—	1.200.—		
		53.20	80.—	80.—	80.—	80.—	80.—	80.—	42.65	80.—	80.—	80.—	815.85	144.15	2.574.90
			35.—		751.—	725.—	1.024.—	758.—	567.—	323.50	115.—	276.40	4.574.90	1.384.—	
			116.—										116.—	1.000.—	
				231.—	865.58		286.—	27.—		75.—			1.484.58		984.58
		150.—	150.—	300.—	150.—	150.—	150.—	150.—		150.—	150.—	300.—	1.800.—		
	40.—	40.—	60.—	80.—	100.—	110.—	150.—	70.—	60.—	110.—	110.—	340.—	1.270.—		70.—
	40.—		20.—	60.—	40.—	60.—	60.—	40.—		40.—	40.—	80.—	480.—		
	15.—	15.—		75.—	30.—	90.—	60.—	60.—		60.—	60.—	105.—	570.—		30.—
				80.—		120.—	40.—	80.—		60.—	60.—	100.—	540.—	180.—	
	50.—	1.000.—	1.277.93	120.80	50.—	300.—	1.315.31				75.—	455.84	4.644.88		2.144.88
	104.—	130.—	130.—	130.—	130.—	130.—	130.—	130.—	130.—		260.—	130.—	1.534.—	26.—	
	110.—	110.—	110.—	110.—	110.—	110.—	110.—	110.—	110.—		220.—	110.—	1.320.—		
	145.—	413.40	60.45	87.50									706.35		306.35
	100.—	100.—	100.—	100.—	100.—	100.—	100.—	100.—	100.—		200.—	100.—	1.200.—		
	640.—	640.—	640.—	640.—	640.—	640.—	640.—	550.—	602.50		1.067.—	550.—	7.249.50	430.50	23.—
	248.—	206.50		108.—	220.—	276.—	182.—	360.—	288.—	101.50	115.—	75.—	2.183.—		
	90.—	433.—	878.15	758.30	1.200.50	738.80	255.50	792.75	489.—	659.66	570.90	120.50	6.987.—		5.187.—
la Vuelta	6.894.47	13.077.60	17.840.62	23.767.60	11.960.32	13.309.40	12.768.05	11.915.74	8.801.64	9.773.99	12.982.97	28.166.54	171.258.94	19.175.29	16.580.18

Sumas de la vuelta\$ 1.310.— \$ 16.120.—\$ 157.734.05

9. Para contratación de equipos para arreglo de caminos y calles del municipio		2.000.—	
10. Para el desagüe de calle Chacabuco al este y para el desagüe y arreglo de calle al galpón de cargas.....		1.000.—	
	1.310.—	19.120.—	19.120.—

Limpieza Pública y Riego

Inciso 11

Item. 1. Para riego, tres cond. de camiones a \$ 100.—	300.—	3.600.—	
2. Para barrido, un conductor.....	100.—	1.200.—	
3. Para recolectores de basura 3 colec a \$ 140.—	420.—	5.040.—	
4. Para barredora un colector.....	110.—	1.320.—	
5. Para ayudantes colector barredora, 2 peones a \$ 60.— c/u	120.—	1.440.—	
6. Para amortizaciones de tres camiones de riego nuevos y barredora		11.000.—	
7. Para nafta y lubricantes de tres camiones de riego y una barredora.....	500.—	6.000.—	
8. Para la compra de carro colector para barrido		380.—	
9. Para suministro de agua, bomba estación	140.—	1.680.—	
10. Para reparaciones, cepillos para barredora etc. >	120.—	1.800.—	
	1.840.—	33.460.—	33.460.—

Asesoría Letrado

Inciso 12

Item. único - Para un asesor letrado	150.—	1.800.—	1.800.—
--	-------	---------	---------

Plazas y Paseos

Inciso 13

Item. 1. Un jardinero encargado Plaza S. Martin... — >	100.—	1.200.—	
2. Jardinero ayudante..... >	90.—	1.080.—	
3. Para peón guardián, desde febrero..... >	70.—	770.—	
4. Para la reposición de plantas en calles pavimentadas y arbolado lo restante.....		1.000.—	
5. Para obras de ornato, plantas y arbolado plaza San Martin.....		3.000.—	
6. Para ornato y plantas en los canteros de la pavimentación del contorno plaza S. Martin... >		1.000.—	
7. Para arbolado de la calle Mitre desde el Circuito al Cementerio, defensa para ese arbolado y cuidado.....		2.500.—	
8. Para demolición del edificio bomba plaza San Martín y colocación de caños en los canteros para riego.....		500.—	
	260.—	11.050.—	11.050.—

Sanidad - Dispensario - Profilaxis - Pasajes

Inciso 14

Item. 1. Médico rentado..... >	200.—	2.400.—	
2. Partera de turno	80.—	960.—	
3. Enfermero	60.—	720.—	
4. Para recetas médicas a pobres de solemnidad >	100.—	1.200.—	
5. Para medicamentos en el dispensario y de la guardia obstétrica	50.—	600.—	
6. Para profilaxis, desinfecciones, etc.....	40.—	480.—	
7. Para pasajes y ayuda a pobres de solemnidad >	50.—	600.—	
	580.—	6.960.—	6.960.—
Sumas a la vuelta.....			230.124.05

1936

RENTAS GENERALES

	Enero	Febrero	Marzo	Abril	Mayo	Junio	Julio	Agosto	Setiembre	Octubre	Novbre.	Dicbre.	TOTALES	A	DE
de la Vuelta	6.894.47	13.077.60	17.840.60	23.767.60	11.960.32	13.309.40	12.768.05	11.915.74	8.801.64	9.773.99	12.982.97	28.166.54	171.258.94	19.175.29	16.580.18
	350.—	869.50	277.50	17.—	930.—	1.345.—	1.451.—	4.139.25	1.187.25	264.—	845.80	485.—	12.314.30		10.314.30
	264.—	3.892.75	969.—		1.259.50	771.—	67.—		873.75		775.—	70.—	8.942.—		7.942.—
	330.15	300.—	300.—	300.—	300.—	300.—	300.—	300.—	300.—	300.—	300.—	300.—	3.630.15		30.15
	60.—	100.—	100.—	100.—	100.—	100.—	100.—	100.—	100.—	100.—	100.—	100.—	1.160.—	40.—	
	420.—	420.—	420.—	420.—	420.—	420.—	420.—	420.—	420.—	420.—	420.—	420.—	5.040.—		
		40.25	110.—	110.—	110.—	110.—	110.—	110.—	110.—	110.—	110.—	110.—	1.140.25	179.75	
		60.—	60.—	200.—	342.—	348.—	305.—	463.—	318.—	451.—	364.—	318.—	3.229.—		1.789.—
		2.271.20	746.—	2.384.—	1.379.—	1.379.—	1.379.—	1.379.—	1.379.—		2.385.—	1.752.—	16.433.20		5.433.20
	43.—	293.20	1.105.37	1.204.45	445.80	241.82	467.47	741.60	231.10	780.48	1.079.20	1.637.10	8.270.59		2.270.59
			388.80										388.80		8.80
		361.55	524.50	298.20	203.65	60.90	35.—		158.10	172.80	126.90	279.90	2.221.50		541.50
	286.60	10.—	184.10	510.85	379.85	365.50	388.40	176.95	47.99	127.30	400.75	1.122.79	4.001.08		2 201.08
			150.—	150.—	150.—	150.—	150.—	150.—			450.—	650.—	2.000.—		200.—
	56.60	100.—	100.—	100.—	100.—	100.—	100.—	100.—	100.—	100.—	100.—	100.—	1.156.60	43.40	
	90.—	90.—	90.—	90.—	90.—	90.—	90.—	90.—	90.—	90.—	90.—	90.—	1.080.—		
		35.—	70.—	70.—	70.—	70.—	70.—	70.—	70.—	70.—	70.—	70.—	735.—	35.—	
			46.50		123.30		1.159.60	1.856.22	1.047.90	196.88	957.60		5.388.—		4.388.—
			95.29	234.40	156.—	86.45	552.75	176.55	4.275.85	1.398.80	11.840.25	6.076.18	24.892.52		21.892.52
						156.—			107.20	167.—		322.—	752.20	247.80	
								695.90	778.75				1.474.65	1.025.35	
														500.—	
	200.—	200.—	200.—	200.—	200.—	200.—	200.—	200.—	30.—	200.—	400.—	200.—	2.400.—		1.110.—
	75.—	75.—	240.—	75.—	210.—	150.—	210.—	135.—		285.—	330.—	255.—	2.070.—		
	60.—	57.—	60.—	60.—	60.—	60.—	60.—	60.—		60.—	120.—	60.—	717.—	3.—	
	118.70	59.30	241.60	195.20	97.70	198.60	138.70	162.50	26.60	271.90	484.30	476.35	2.471.45		1.271.45
	27.50	9.45	47.45	94.50	32.30	51.10	54.70	76.35	9.—	105.20	176.90	182.70	867.15		267.15
			43.93	229.25	203.50	20.—							496.68		16.68
	153.—	31.95	54.70	126.20	176.35	15.—	108.50	23.60	7.90	178.75	72.45	20.85	969.25		369.25
a la Vuelta	9.429.02	22.353.75	24.465.36	31.091.65	19.499.27	20.097.77	20.685.17	23.541.66	20.470.03	15.623.10	34.979.12	43.264.41	285.500.31	21.249.59	76.625.85

Sumas de la vuelta..... \$ 230.124.05

Consejo Escolar

Inciso 15

Item. único. Para el 10 % de aporte al Consejo General de Educación..... > 7.000.—

Oficina Química

Inciso 16

Item. 1. Técnico, para inspecciones y análisis.....	100.—	>	1.200.—	
2. Para las instalaciones de oficina, muebles, etc. partida única.....		>	300.—	
	100.—	>	1.500.—	1.500.—

Gastos Generales Casero

Inciso 17

Item. 1. Para casero y limpieza de edificio Municipal..	50.—	>	600.—	
2. Para seguro de accidentes a obreros y daños a terceros		>	1.200.—	
3. Para teléfonos, telegramas, suscripciones etc..	60.—	>	720.—	
4. Para impresión padrones elección Consejo Deliberante		>	400.—	
	110.—	>	2.920.—	2.920.—

Ordenanza N.º 150 ½ Déficit

Inciso 18

Item. único. Para atender el déficit que se calcula por haberse efectuado la promulgación de esa ordenanza sin padrón previo. Importe que debe preverse según contrato con la Empresa Pavimentadora..... > 10.000.—

Edificio Municipal

Inciso 19

Item. único. Para modificación de interiores > 500.—

TOTAL.....

\$ 252.044.05

Imprevistos

Dos cientos cincuenta y dos mil cuarenta y cuatro pesos con 05 centavos m/n

1936

RENTAS GENERALES

[illegible]

CAJA:

Saldo a 1937:

Depósito en garantía.....	\$ 3.959.—
---------------------------	------------

Efectivos y Bancos	3.131.24
--------------------------	----------

TOTAL.....\$ 7.090.24

GRAN TOTAL ...\$ 319.527.56

Saldo Caja	7.090.24
------------------	----------

Balance	326.617.80
---------------	------------

Saldo de Ingresos	\$ 73.768.19
-------------------------	--------------

» » Caja	805.56
----------------	--------

Superavit de presupuesto de 1936.	805.56
	<u>100.607</u>

Balance	100.697.—
---------------	-----------

7.090.24

100.697.—

PRESUPUESTO PARA 1937

CALCULO DE INGRESOS Y EGRESOS

El siguiente cálculo de recursos, corresponde a la más estricta sujeción de lo ingresado en 1935 y 1936 cuyas tablas comparativas son expuestas en el presente Boletín.

El mayor ingreso de recursos, traducido en el 15% de aporte del Gobierno Provincial (antes el 5%) el empadronamiento de numerosas propiedades, en el servicio de barrido, alumbrado y riego, con especialidad este último traducido en la atención de 392 propiedades nuevas, reflejan los aportes de Tesorería. El aumento progresivo de la población por otra parte, se traduce en un superávit efectivo de recursos de año en año, como podrá establecerse en la tabla comparativa.

El presupuesto de egresos para 1937 que sigue, comprende el pago total de la deuda pública en el ejercicio y la atención de los servicios de cada sección al ritmo acelerado del crecimiento de la población.

Cree este D. E. Comisionado, sin embargo, que habrá que tomar en cuenta a la mayor brevedad la ampliación del riego (por tercera vez) y la de colectores de residuos, con material y los elementos necesarios, por exigirlo así los pedidos vecinales y la higiene pública. Ello se resolverá cuando se tengan los presupuestos, modelos etc. ,de carros colectores, carritos de residuos y otros elementos de consulta.

F. Furcada
Secretario

José A. Aufranc
Intendente

INGRESOS PRESUPUESTO 1937

ORDENANZA N.º 8

1.º DE ENERO DE 1937

Patentes de vehículos	\$ 38.000.—	
Valores diversos		
Carnets	\$ 1.000.—	
Chapas	» 4.000.—	
Sellado	» 2.000.—	
Solicitudes carnets	» 200.—	7.200.—\$ 45.200.—
Contribución Directa, aporte Provincial (sin descuento Consejo)		» 47.000.—
Cementerio:		
Inhumaciones	» 1.800.—	
Edificación	» 800.—	
Serv. Fúnebres	» 700.—	
Ventas de Lotes	» 11.000.—	
Traslados - Locaciones	» 1.000.—	» 15.500.—
Abasto y Pastaje (Seis meses)		» 9.400.—
Alumbrado, Limpieza, Riego y Barrido 1937		» 105.000.—
Impuestos atrasados de alumbrado, barrido, riego, limpieza y otros		» 38.000.—
Teléfonos y ocupación de la vía pública		» 2.000.—
Surtidores		» 1.700.—
Introducción de arena		» 1.500.—
Vigilancia Higiénica		» 4.000.—
Pesas y Medidas		» 1.000.—
Publicidad y Propaganda		» 1.000.—
Edificación		» 4.500.—
Sisas y Multas		» 1.500.—
Hornos de ladrillos - Fábricas de Mosaicos		» 500.—
Espectáculos - Diversiones - Bombas		» 1.200.—
Venta implementos usados - Arrendamientos		» 1.150.—
Matrículas		» 1.200.—
Inspección Química		» 1.000.—
Radio interferencia		» 500.—
Catastro		» 500.—
Tuberculinización		» 700.—
Reintegros, fletes y otros		» 1.000.—
Nomenclatura		» 500.—
Planos - Varios - Desinfecciones		» 300.—
Aporte Provincial 4to. trimestre 1937 saldo		» 1.888.50
		\$ 287.338.50
Caja, saldo según arqueo de 1936		» 3.131.24
Total de ingresos calculados...		\$ 290.469.74
ADICIONAL de administración Municipal INGRESOS		
ORDENANZA 150 ½ a percibir de 1935	\$ 3.500.—	
a percibir de 1936	» 16.000.—	\$ 19.500.—
Déficit de percepción para 1938		» 6.117.70
Matadero y Mercado		
Percepción calculada para 6 meses de 1937		» 40.420.—
TOTAL		\$ 66.037.70

EGRESOS PRESUPUESTO 1937

ORDENANZA N.º 8

1.º DE ENERO DE 1937

TOTALES

CAPITULO 1.º

Departamento Ejecutivo

Inciso 1.º

Item. 1.- Intendente.....			
2.- Secretario.....	\$ 320.—	\$ 320.—	\$ 3.840.—
3.- Jefe Mesa de entradas.....	175.—	175.—	2.100.—
4.- Ordenanza.....	30.—	30.—	360.—
5.- Gastos oficina, muebles etc.....			500.—
		525.—	6.800.—

Contaduría y Tesorería

Inciso 2.º

Item. 1.- Contador.....	200.—	200.—	2.400.—
2.- Auxiliar 1.º.....	130.—	130.—	1.560.—
3.- » 2.º.....	50.—	50.—	600.—
4.- Auxiliar Tesorería.....	150.—	150.—	1.800.—
5.- Cobranza Impuesto 4%.....	425.—	425.—	5.100.—
6.- Libros 1937 - impresos etc.....			1.200.—
7.- Chapas patentes y estampillas.....			1.600.—
8.- Boletín oficial y padrones C. D.....			1.200.—
		955.—	15.460.—

Alumbrado Público

Inciso 3.º

Item. 1.- Para alumbrado público.....	4.500.—	4.500.—	54.800.—
2.- Para aumento de focos y extraordinarios.....	100.—	100.—	1.200.—
		4.600.—	56.000.—

Acciones

Inciso 4.º

Item. único Por 5ta. serie de acciones C. de S. Públicos.....		12.500.—	12.500.—
		12.500.—	

Inspecciones

Inciso 5.º

Item. 1.- Inspector General.....	240.—	240.—	2.880.—
2.- Sub-inspector.....	150.—	150.—	1.800.—
3.- Inspector Sección Química.....	100.—	100.—	1.200.—
4.- Inspector de Tráfico.....	100.—	100.—	1.200.—
5.- para movilidad inspectores, inspecciones transitorias, dispositivos de radio-interferencias tuberculina y gastos tuberculinización.....	180.—	180.—	2.160.—
		770.—	9.240.—

Cementerio

Inciso 6.º

Item. 1.- Jefe de sección.....	150.—	150.—	1.800.—
2.- Axiliar 1.º.....	110.—	110.—	1.320.—
3.- » 2.º.....	100.—	100.—	1.200.—
4.- » 3.º.....	90.—	90.—	1.080.—
5.- Para mejoras, arbolado, traslado herramientas etc.....			600.—
6.- Para construcción de veredas y alineamientos.....			1.500.—
7.- Para construir frente exterior, licitado por Monti Varea y Cia. según presup.....			4.998.94
8.- Para construir nichos.....			1.500.—
		450.—	13.998.94

Suma a la vuelta..... 113.998.94

Subvenciones - Donaciones y Festejos**Inciso 7.º**

Item. 1.- Hospital Alejandro Gutierrez.....	\$ 300.—	\$ 300.—	\$ 3.600.—
2.- Biblioteca J. B. Alberdi.....	50.—	50.—	600.—
» F Ameghino.....	30.—	30.—	360.—
» Almafuerte.....	30.—	30.—	360.—
» Infantil.....	40.—	40.—	480.—
3.- Compañía de Boy Scout.....	30.—	30.—	360.—
Soc. San Vicente de Paul.....	30.—	30.—	360.—
Tiro Federal V. Tuerto.....	20.—	20.—	240.—
Policia.....	30.—	30.—	360.—
Juzgado de Paz.....	20.—	20.—	240.—
4.- Cooperadora Escuela Normal.....	10.—	10.—	120.—
» 496.....	10.—	10.—	120.—
» 497.....	10.—	10.—	120.—
» 498.....	10.—	10.—	120.—
» 540.....	10.—	10.—	120.—
» 582.....	10.—	10.—	120.—
» 62.....	10.—	10.—	120.—
Para 6 Becas Escuela Normal de \$ 20..	120.—	120.—	1.200.—
Marzo - Diciembre			
5.- Para subv. 2 pobres solemnidad » 15..	30.—	30.—	360.—
Para » 2 » parturientas » 10..	20.—	20.—	240.—
Para distribución de alimentos 1º de Enero y una fiesta patria.....			» 600.—
6.- Para fomento del Sport y premios oficializados 8 partidas de \$ 100.....			» 800.—
Para festejos oficiales.....			» 800.—
Para donaciones especiales y pasajes a pobres.....			» 900.— » 12.700.—
		» 800.—	» 12700.—

Departamento de Obras Públicas**Inciso 8.º**

Item. 1.- Director Técnico.....			
2.- Para movilidad director tecnico.....	50.—	50.—	360.—
3.- Auxiliar 1.º.....	150.—	150.—	1.800.—
4.- » 2.º.....	110.—	110.—	1.320.—
5.- Para muebles, útiles e impresos.....			» 300.—
6.- 1 capataz de cuadrilla.....	100.—	100.—	1.200.—
1 peón cuadrilla (Petrini).....	100.—	100.—	1.200.—
4 peones » a \$ 90.....	360.—	360.—	4.320.—
1 rastra.....	120.—	120.—	1.440.—
7.- Para carros volcadores y rellenos tierra			» 2.500.—
Para el abovedamiento, repaso, de todas las calles de la ciudad 90.000 mt.			» 6.000.—
Para personal eventual, limpieza de cunetas, yuyos y desagües, herramientas etc.....			» 2.000.—
8.- Aporte con Vialidad Provincial para mantener un equipo para arreglo de todas las entradas.....	50.—	50.—	600.—
9.- Para 12 alcantarillas en nuevo Venado Tuerto y 20 en parte Norte, según presupuesto.....			» 1.900.—
Para la terminación de desagüe Sud y Este por Chacabuco y alcantarillas de los mismos.....			» 1.800.—
Para el amojonamiento de la Ciudad, línea y nivel trabajo Ingeniero Dotta..			» 900.— » 27.640.—
		» 1.020.—	» 27640.—

Suma al frente.....

» 154.338.94

Suma del frente.....

\$ 154.338.94

Limpieza Pública y Riego

Inciso 9.º

Item. 1.º	Para camiones de riego 4 cond. a 110. \$	110.—	\$	440.—	\$	5.280.—
	Para completar amortización 3 camiones					
	1.º 2 y 3 cuotas 1937 - 9 de \$ 1.006...	1.006.—	→	1.006.—	→	9.054.—
	Para un camión N.º. 4 de riego, 28 de					
	Febrero \$ 2.000 - 31 de Marzo \$ 1.250					
	y 14 cuotas de \$ 331.....	331.—	→	331.—	→	7.884.—
	Para nafta y lubricantes.....	500.—	→	500.—	→	6.000.—
	Para construcción bomba plaza Italia					
	según licitación, piso atraque y auto-					
	mático.....					→ 4.530.—
Item. 2.-	Para 3 colectores de residuos a 150...	450.—	→	450.—	→	5.400.—
3.-	Para 1 colector de barredora a 125...	125.—	→	125.—	→	1.500.—
	Para 1 conductor barredora.....	110.—	→	110.—	→	1.320.—
	Para 6 barredoras a escobillón a 60...	360.—	→	360.—	→	4.320.—
	Para compra de 6 carritos colectores					
	de mano.....					→ 600.—
	Para completar amortización una barre-					
	dora, 7 cuotas de \$ 375.....	375.—	→	375.—	→	2.611.—
	Para reparaciones generales, cepillos,					
	cubiertas, herramientas y mangueras					
	de incendio.....					→ 1.800.—
						→ 50.299.—
						→ 3.695.—
						→ 50299.—

Asesoría Letrada

Inciso 10.º

Item único - Para honorarios de asesores letrados						→ 2.300.—
						→ 2.300.—

Plazas y Paseos

Inciso 11.º

Item 1.-	Encargado.....	120.—	→	120.—	→	1.440.—
	Ayudante 1ro.....	90.—	→	90.—	→	1.080.—
	Ayudante 2do. 2 de \$ 70.—.....	140.—	→	140.—	→	1.680.—
	Ayudante 3ro.....	30.—	→	30.—	→	360.—
	Sereno.....	80.—	→	80.—	→	960.—
	Para limpieza y cuidado peones event.					→ 1 000.—
2.-	Para mejoras plaza San Martin, 1 pér-					
	gola, 1 fuente, veredas, herram.					→ 8.000.—
	Para mejoras plazas Colon, Sarmiento					
	y Mitre.....					→ 800.—
3.-	Para arbolado y reposición de plantas					→ 2.000.—
4.-	Para formación de parque Escolar la					
	plaza España y jardines.....					→ 1.500.—
	Para cuidador plaza España desde Junio	60.—	→	60.—	→	420.—
	Para 28 columnas Avda. Centenario.					→ 2.000.—
	Aporte Monumento San Martin.....					→ 1.000.—
	Aporte Monumento a Eduardo Casey					→ 1.000.—
						→ 23.240.—
						→ 520.—
						→ 23.240.—

Asistencia Pública - Profilaxis

Inciso 12.º

Item 1.-	Médico director.....	200.—	→	200.—	→	2.400.—
2.-	Enfermero.....	60.—	→	60.—	→	720.—
3.-	Guardia Obstétrica, para servicios gra-					
	tuitos.....	120.—	→	120.—	→	1.440.—
4.-	Recetas a necesitados.....	130.—	→	130.—	→	1.560.—
5.-	Útiles dispensario y medicamentos, re-					
	cetas de la guardia obstétrica....	50.—	→	50.—	→	600.—
						→ 500.—
6.-	Profilaxis y desinfecciones.....					→ 7.220.—
						→ 560.—
						→ 7.220.—

Suma a la vuelta.....

→ 237.397.94

Gastos Generales**Inciso 13.º**

Item 1.- Casero	\$ 40.—	\$ 40.—	\$ 480.—	
Gastos comunes, correo, teléfonos, limpieza, gastos asesores, etc.	60.—	60.—	720.—	
2.- Seguro de accidentes personal y a terceros			800.—	
3.- Banda Municipal	250.—	250.—	3.000.—	5.000.—
		310.—	5.000.—	

Edificio Municipal**Inciso 14.º**

Item único - Para ampliación de galpones para guarda de material rodante.			2.500.—	
Para vereda edificio Municipal.			1.000.—	
Para pintura salón y aberturas, calle Independencia y refacciones.			300.—	3.800.—
			3.800.—	

Matadero**Inciso 15.º**

Item único - Para pago 50% matanza de Enero a Junio segun convenio y gastos decomisos	700.—	700.—	4.200.—	
Inspector Veterinario Enero-Junio.	200.—	200.—	1.200.—	5.400.—
		900.—	5.400.—	

Consejo de Educación - Premios**Inciso 16.º**

Item - único - Aporte al Consejo Escolar Provincial			5.500.—	
Para premiar a los mejores alumnos de escuelas locales			300.—	5.800.—
			5.800.—	

Imprevistos**Inciso 17.º**

Item único - Para pagos no determinados en el presupuesto, obras, cuentas o trabajos.			1.000.—	1.000.—
			1.000.—	

Deuda Pública**Inciso 18.º**

Item único - Para la cancelación del empréstito de 1932 con intereses del 7 %, saldo, calculado de pago al 31 de Abril de 1937			10.350.—	
Para cancelación de la 4ta. serie de acciones Cía. Ser. Púb. por 1936 conforme al acta 24 de Nbre. 1936			10.000.—	
Para cancelación de factura conforme a contrato obra plaza San Martín, casa Hijos Luis Constantini, 4.ª y 5.ª cuota			6.800.—	27.150.—
			27.150.—	
Total presupuesto de 1937				285.547.94

Adicional de Administración Municipal**Capítulo 2do. - Ordenanza 150½ - Inciso 19**

Item único - Para el pago de la cuota 1936 segunda cuota certificado 314 a Warrent Brother Co.			1.400.—	
Suma al frente			1.400.—	

Suma del frente.....	\$ 1.400.—
Para el pago de la cuota 1936, segunda de certificado 386 a la Warrent Brother Co.....	> 18.518.75
Para pago del déficit de recaudación de la cuota 1935 certificado 386 a la Warrent Brother Co.	> 5.498.95
Para gastos impresos y avisos correo	> 200.—
	<u>> 25.617.70</u>

Matadero y Mercado Municipales

Inciso 20.º

Item 1ro. Para atender 6 meses de ejercicio 1937 de acuerdo a lo estipulado para el pago de las obras:

Julio a Diciembre 1937

MATADERO

Un veterinario.....	> 200.—	> 200.—	> 1.200.—
2.- Un encargado, con casa.....	> 120.—	> 120.—	> 720.—
3.- Chafeur, transporte de carne	> 100.—	> 100.—	> 600.—
4.- Dos peones limpieza etc. a \$ 80.—..	> 160.—	> 160.—	> 960.—
5.- Un maquinista 4 horas.....	> 90.—	> 90.—	> 540.—
6.- Para combustible motores, decomisos mangueras, etc.	> 100.—	> 100.—	> 600.—
7.- Para combustible camión transporte..	> 120.—	> 120.—	> 720.—
8.- Amortización camión transporte, por 6 meses			> 1.200.—
9.- Para imprevistos			> 300.—
	> 890.—	> 890.—	> 6.840.—

de Julio-Diciembre 1937

MERCADO

Item 9.- Para un administrador Comisario.....	> 200.—	> 200.—	> 1.200.—
10.- Un contador-contralor empresa.....	> 150.—	> 150.—	> 900.—
11.- Un sereno.....	> 80.—	> 80.—	> 480.—
12.- Dos peones limpieza, carga, etc.....	> 160.—	> 160.—	> 960.—
13.- Para luz, fuerza motriz, impresos, combustible horno, lámparas, limpieza etc.	> 160.—	> 160.—	> 960.—
14.- Para imprevistos	> 80.—	> 80.—	> 480.—
		> 830.—	> 4.980.—

RESUMEN

Matadero.....	> 6.840.—
Mercado	> 4.980.—

Item 15.- Para la amortización de 6 meses de acuerdo a lo estipulado con la Empresa A. Viñuela de Alvarez, suma a prorrata del porcentaje recibido y hasta el 74% como única amortización e intereses, importe aproximado

> 28.600.—	> 40.420.—
> 40.420.—	

Total del adicional

\$ 66.037.70

PRESUPUESTO PARA 1937

CALCULO DE INGRESOS Y EGRESOS

El siguiente cálculo de recursos, corresponde a la más estricta sujeción de lo ingresado en 1935 y 1936 cuyas tablas comparativas son expuestas en el presente Boletín.

El mayor ingreso de recursos, traducido en el 15% de aporte del Gobierno Provincial (antes el 5%) el empadronamiento de numerosas propiedades, en el servicio de barrido, alumbrado y riego, con especialidad este último traducido en la atención de 392 propiedades nuevas, reflejan los aportes de Tesorería. El aumento progresivo de la población por otra parte, se traduce en un superávit efectivo de recursos de año en año, como podrá establecerse en la tabla comparativa.

El presupuesto de egresos para 1937 que sigue, comprende el pago total de la deuda pública en el ejercicio y la atención de los servicios de cada sección al ritmo acelerado del crecimiento de la población.

Cree este D. E. Comisionado, sin embargo, que habrá que tomar en cuenta a la mayor brevedad la ampliación del riego (por tercera vez) y la de colectores de residuos, con material y los elementos necesarios, por exigirlo así los pedidos vecinales y la higiene pública. Ello se resolverá cuando se tengan los presupuestos, modelos etc. ,de carros colectores, carritos de residuos y otros elementos de consulta.

F. Furcada
Secretario

José A. Aufranc
Intendente

INGRESOS PRESUPUESTO 1937

ORDENANZA N.º 8

1.º DE ENERO DE 1937

Patentes de vehículos	\$ 38.000.—	
Valores diversos		
Carnets	\$ 1.000.—	
Chapas	> 4.000.—	
Sellado	> 2.000.—	
Solicitudes carnets	> 200.—	> 7.200.—\$ 45.200.—
Contribución Directa, aporte Provincial (sin descuento, Consejo).....		> 47.000.—
Cementerio:		
Inhumaciones	> 1.800.—	
Edificación	> 800.—	
Serv. Fúnebres	> 700.—	
Ventas de Lotes	> 11.000.—	
Traslados - Locaciones	> 1.000.—	> 15.300.—
Abasto y Pastaje (Seis meses)		> 9.400.—
Alumbrado, Limpieza, Riego y Barrido 1937		> 105.000.—
Impuestos atrasados de alumbrado, barrido, riego, limpieza y otros		> 38.000.—
Teléfonos y ocupación de la vía pública		> 2.000.—
Surtidores		> 1.700.—
Introducción de arena		> 1.300.—
Vigilancia Higiénica		> 4.000.—
Pesas y Medidas		> 1.000.—
Publicidad y Propaganda		> 1.000.—
Edificación		> 4.500.—
Sisas y Multas		> 1.500.—
Hornos de ladrillos - Fábricas de Mosaicos		> 500.—
Espectáculos - Diversiones - Bombas		> 1.200.—
Venta implementos usados - Arrendamientos		> 1.150.—
Matrículas		> 1.200.—
Inspección Química		> 1.000.—
Radio interferencia		> 500.—
Catastro		> 500.—
Tuberculinización		> 700.—
Reintegros, fletes y otros		> 1.000.—
Nomenclatura		> 500.—
Planos - Varios - Desinfecciones		> 300.—
Aporte Provincial 4to. trimestre 1937 saldo		> 1.888.50
		\$ 287.338.50
Caja, saldo según arqueo de 1936		> 3.151.24
Total de ingresos calculados...		\$ 290.469.74
ADICIONAL de administración Municipal INGRESOS		
ORDENANZA 150 ½ a percibir de 1935	\$ 3.500.—	
a percibir de 1936	> 16.000.—	\$ 19.500.—
Déficit de percepción para 1938		> 6.117.70
Matadero y Mercado		
Percepción calculada para 6 meses de 1937		> 40.420.—
TOTAL		\$ 66.037.70

EGRESOS PRESUPUESTO 1937

ORDENANZA N.º 8

1.º DE ENERO DE 1937

TOTALES

CAPITULO 1.º

Departamento Ejecutivo

Inciso 1.º

Item. 1.- Intendente.....				
2.- Secretario.....	\$	320.—	\$	320.—\$ 3.840.—
3.- Jefe Mesa de entradas.....		175.—		175.—> 2.100.—
4.- Ordenanza.....		30.—		30.—> 360.—
5.- Gastos oficina, muebles etc.....				> 500.— \$ 6.800.—
				> 525.—> 6.800.—

Contaduría y Tesorería

Inciso 2.º

Item. 1.- Contador.....		200.—		200.—> 2.400.—
2.- Auxiliar 1.º.....		130.—		130.—> 1.560.—
3.- » 2.º.....		50.—		50.—> 600.—
4.- Auxiliar Tesorería.....		150.—		150.—> 1.800.—
5.- Cobranza Impuesto 4%.....		425.—		425.—> 5.100.—
6.- Libros 1937 - impresos etc.....				> 1.200.—
7.- Chapas patentes y estampillas.....				> 1.600.—
8.- Boletín oficial y padrones C. D.....				> 1.200.— > 15.460.—
				> 955.—> 15.460.—

Alumbrado Público

Inciso 3.º

Item. 1.- Para alumbrado público.....		4.500.—		4.500.—> 54.800.—
2.- Para aumento de focos y extraordinarios.....		100.—		100.—> 1.200.— > 56.000.—
				> 4.600.—> 56.000.—

Acciones

Inciso 4.º

Item. único Por 5ta. serie de acciones C. de S. Públicos.....				> 12.500.— > 12.500.—
				> 12.500.—

Inspecciones

Inciso 5.º

Item. 1.- Inspector General.....		240.—		240.—> 2.880.—
2.- Sub-inspector.....		150.—		150.—> 1.800.—
3.- Inspector Sección Química.....		100.—		100.—> 1.200.—
4.- Inspector de Tráfico.....		100.—		100.—> 1.200.—
5.- para movilidad inspectores, inspecciones transitorias, dispositivos de radio - interferencias tuberculina y gastos tuberculinización.....		180.—		180.—> 2.160.— > 9.240.—
				> 770.—> 9.240.—

Cementerio

Inciso 6.º

Item. 1.- Jefe de sección.....		150.—		150.—> 1.800.—
2.- Axiliar 1.º.....		110.—		110.—> 1.320.—
3.- » 2.º.....		100.—		100.—> 1.200.—
4.- » 3.º.....		90.—		90.—> 1.080.—
5.- Para mejoras, arbolado, traslado herramientas etc.....				> 600.—
6.- Para construcción de veredas y alineamientos.....				> 1.500.—
7.- Para construir frente exterior, licitado por Monti Varea y Cia. segun presup.				> 4.998.94
8.- Para construir nichos.....				> 1.500.— > 13.998.94
				> 450.—> 13.998.94

Suma a la vuelta..... > 113.998.94

Subvenciones - Donaciones y Festejos**Inciso 7.º**

Item. 1.- Hospital Alejandro Gutierrez.....	\$ 300.—	\$ 300.—	\$ 3.600.—
2.- Biblioteca J. B. Alberdi.....	50.—	50.—	600.—
» F Ameghino.....	30.—	30.—	360.—
» Almafuerde.....	30.—	30.—	360.—
» Infantil.....	40.—	40.—	480.—
3.- Compañía de Boy Scout.....	30.—	30.—	360.—
Soc. San Vicente de Paul.....	30.—	30.—	360.—
Tiro Federal V. Tuerto.....	20.—	20.—	240.—
Policia.....	30.—	30.—	360.—
Juzgado de Paz.....	20.—	20.—	240.—
4.- Cooperadora Escuela Normal.....	10.—	10.—	120.—
» » 496.....	10.—	10.—	120.—
» » 497.....	10.—	10.—	120.—
» » 498.....	10.—	10.—	120.—
» » 540.....	10.—	10.—	120.—
» » 582.....	10.—	10.—	120.—
» » 62.....	10.—	10.—	120.—
Para 6 Becas Escuela Normal de \$ 20... Marzo - Diciembre	120.—	120.—	1.200.—
5.- Para subv. 2 pobres solemnidad » 15... Para » 2 » parturientas » 10... Para distribución de alimentos 1º. de Enero y una fiesta patria.....	30.— 20.—	30.— 20.—	360.— 240.— » 600.—
6.- Para fomento del Sport y premios oficializados 8 partidas de \$ 100..... Para festejos oficiales..... Para donaciones especiales y pasajes a pobres.....			» 800.— » 800.— » 900.— » 12.700.—
		» 800.—	» 12700.—

Departamento de Obras Públicas**Inciso 8.º**

Item. 1.- Director Técnico.....			
2.- Para movilidad director tecnico.....	30.—	30.—	360.—
3.- Auxiliar 1.º.....	150.—	150.—	1.800.—
4.- » 2.º.....	110.—	110.—	1.320.—
5.- Para muebles, útiles e impresos.....			» 300.—
6.- 1 capataz de cuadrilla.....	100.—	100.—	1.200.—
1 peón cuadrilla (Petrini).....	100.—	100.—	1.200.—
4 peones » a \$ 90.....	360.—	360.—	4.320.—
1 rastra.....	120.—	120.—	1.440.—
7.- Para carros volcadores y rellenos tierra Para el abovedamiento, repaso, de todas las calles de la ciudad 90.000 mt. Para personal eventual, limpieza de cunetas, yuyos y desagües, herramientas etc.....			» 2.500.— » 6.000.— » 2.000.—
8.- Aporte con Vialidad Provincial para mantener un equipo para arreglo de todas las entradas.....	50.—	50.—	600.—
9.- Para 12 alcantarillas en nuevo Venado Tuerto y 20 en parte Norte, según presupuesto..... Para la terminación de desagüe Sud y Este por Chacabuco y alcantarillas de los mismos..... Para el amojonamiento de la Ciudad, línea y nivel trabajo Ingeniero Dotta..			» 1.900.— » 1.800.— » 900.— » 27.640.—
		» 1.020.—	» 27640.—

Suma al frente.....

» 154.338.94

Limpieza Pública y Riego**Inciso 9.º**

Item. 1.º	Para camiones de riego 4 cond. a 110. \$	110.—	\$	440.—	\$	5.280.—
	Para completar amortización 3 camiones					
	1 - 2 y 3 cuotas 1937 - 9 de \$ 1.006...	1.006.—	»	1.006.—	»	9.054.—
	Para un camión N.º 4 de riego, 28 de					
	Febrero \$ 2.000 - 31 de Marzo \$ 1.250					
	y 14 cuotas de \$ 331.....	331.—	»	331.—	»	7.884.—
	Para nafta y lubricantes.....	500.—	»	500.—	»	6.000.—
	Para construcción bomba plaza Italia					
	según licitación, piso atraque y auto-					
	mático.....					» 4.530.—
Item. 2.-	Para 3 colectores de residuos a 150...	450.—	»	450.—	»	5.400.—
3.-	Para 1 colector de barredora a 125...	125.—	»	125.—	»	1.500.—
	Para 1 conductor barredora.....	110.—	»	110.—	»	1.320.—
	Para 6 barredoras a escobillón a 60...	360.—	»	360.—	»	4.320.—
	Para compra de 6 carritos colectores					
	de mano.....					» 600.—
	Para completar amortización una barre-					
	dora, 7 cuotas de \$ 373.....	373.—	»	373.—	»	2.611.—
	Para reparaciones generales, cepillos,					
	cubiertas, herramientas y mangueras					
	de incendio.....					» 1.800.— » 50.299.—
						» 3.695.— » 50299.—

Asesoría Letrada**Inciso 10.º**

Item único - Para honorarios de asesores letrados						» 2.300.— » 2.300.—
						» 2.300.—

Plazas y Paseos**Inciso 11.º**

Item 1.-	Encargado.....	120.—	»	120.—	»	1.440.—
	Ayudante 1ro.....	90.—	»	90.—	»	1.080.—
	Ayudante 2do. 2 de \$ 70.....	140.—	»	140.—	»	1.680.—
	Ayudante 3ro.....	30.—	»	30.—	»	360.—
	Sereno.....	80.—	»	80.—	»	960.—
	Para limpieza y cuidado peones event.					» 1 000.—
2.-	Para mejoras plaza San Martin, 1 pér-					
	gola, 1 fuente, veredas, herra-					» 8.000.—
	Para mejoras plazas Colon, Sarmiento					
	y Mitre.....					» 800.—
3.-	Para arbolado y reposición de plantas					» 2.000.—
4.-	Para formación de parque Escolar la					
	plaza España y jardines.....					» 1.500.—
	Para cuidador plaza España desde Junio	60.—	»	60.—	»	420.—
	Para 28 columnas Avda. Centenario.					» 2.000.—
	Aporte Monumento San Martin.....					» 1.000.—
	Aporte Monumento a Eduardo Casey					» 1.000.— » 25.240.—
						» 520.— » 25.240.—

Asistencia Pública - Profilaxis**Inciso 12.º**

Item 1.-	Médico director.....	200.—	»	200.—	»	2.400.—
2.-	Enfermero.....	60.—	»	60.—	»	720.—
3.-	Guardia Obstétrica, para servicios gra-					
	tuitos.....	120.—	»	120.—	»	1.440.—
4.-	Recetas a necesitados.....	130.—	»	130.—	»	1.560.—
5.-	Útiles dispensario y medicamentos, re-					
	cetas de la guardia obstétrica....	50.—	»	50.—	»	600.—
6.-	Profilaxis y desinfecciones.....					» 500.— » 7.220.—
						» 560.— » 7.220.—

Suma de la vuelta

\$ 237.397.94

Gastos Generales

Inciso 13.º

Item 1.- Casero	\$ 40.—	\$ 40.—	\$ 480.—	
Gastos comunes, correo, teléfonos, limpieza, gastos asesores, etc.	60.—	60.—	720.—	
2.- Seguro de accidentes personal y a terceros			800.—	
3.- Banda Municipal	250.—	250.—	3.000.—	5.000.—
		310.—	5.000.—	

Edificio Municipal

Inciso 14.º

Item único - Para ampliación de galpones para guarda de material rodante			2.500.—	
Para vereda edificio Municipal			1.000.—	
Para pintura salón y aberturas, calle Independencia y refacciones			300.—	3.800.—
			3.800.—	

Matadero

Inciso 15.º

Item único - Para pago 50% matanza de Enero a Junio segun convenio y gastos decomisos	700.—	700.—	4.200.—	
Inspector Veterinario Enero-Junio	200.—	200.—	1.200.—	5.400.—
		900.—	5.400.—	

Consejo de Educación - Premios

Inciso 16.º

Item - único - Aporte al Consejo Escolar Provincial			5.500.—	
Para premiar a los mejores alumnos de escuelas locales			300.—	5.800.—
			5.800.—	

Imprevistos

Inciso 17.º

Item único - Para pagos no determinados en el presupuesto, obras, cuentas o trabajos			1.000.—	1.000.—
			1.000.—	

Deuda Pública

Inciso 18.º

Item único - Para la cancelación del empréstito de 1932 con intereses del 7 %, saldo, calculado de pago al 31 de Abril de 1937			10.350.—	
Para cancelación de la 4ta. serie de acciones Cía. Ser. Púb. por 1936 conforme al acta 24 de Nbre. 1936			10.000.—	
Para cancelación de factura conforme a contrato obra plaza San Martín, casa Hijos Luis Constantini, 4.ª y 5.ª cuota			6.800.—	27.150.—
			27.150.—	
Total presupuesto de 1937				285.547.94

Adicional de Administración Municipal

Capítulo 2do. - Ordenanza 150½ - Inciso 19

Item único - Para el pago de la cuota 1936 segunda cuota certificado 314 a Warrent Brother Co.			1.400.—	
--	--	--	---------	--

Suma al frente 1.400.—

Suma del frente.....	\$ 1.400.—
Para el pago de la cuota 1936, segunda de certificado 386 a la Warrent Brother Co....	» 18.518.75
Para pago del déficit de recaudación de la cuota 1935 certificado 386 a la Warrent Brother Co.	» 5.498.95
Para gastos impresos y avisos correo	» 200.—
	\$ 25.617.70
	» 25.617.70

Matadero y Mercado Municipales

Inciso 20.º

Item 1ro. Para atender 6 meses de ejercicio 1937 de acuerdo a lo estipulado para el pago de las obras:

Julio a Diciembre 1937

MATADERO

Un veterinario.....	» 200.—	» 200.—	» 1.200.—
2.- Un encargado, con casa.....	» 120.—	» 120.—	» 720.—
3.- Chafeur, transporte de carne	» 100.—	» 100.—	» 600.—
4.- Dos peones limpieza etc. a \$ 80.—...	» 160.—	» 160.—	» 960.—
5.- Un maquinista 4 horas.....	» 90.—	» 90.—	» 540.—
6.- Para combustible motores, decomisos mangueras, etc.	» 100.—	» 100.—	» 600.—
7.- Para combustible camión transporte..	» 120.—	» 120.—	» 720.—
8.- Amortización camión transporte, por 6 meses			» 1.200.—
9.- Para imprevistos			» 300.—
	» 890.—	» 890.—	» 6.840.—

de Julio-Diciembre 1937

MERCADO

Item 9.- Para un administrador Comisario.....	» 200.—	» 200.—	» 1.200.—
10.- Un contador-contralor empresa.....	» 150.—	» 150.—	» 900.—
11.- Un sereno.....	» 80.—	» 80.—	» 480.—
12.- Dos peones limpieza, carga, etc.....	» 160.—	» 160.—	» 960.—
13.- Para luz, fuerza motriz, impresos, combustible horno, lámparas, limpieza etc.	» 160.—	» 160.—	» 960.—
14.- Para imprevistos	» 80.—	» 80.—	» 480.—
		» 850.—	» 4.980.—

RESUMEN

Matadero.....	» 6.840.—
Mercado	» 4.980.—

Item 15.- Para la amortización de 6 meses de acuerdo a lo estipulado con la Empresa A. Viñuela de Alvarez, suma a prorrata del porcentaje recibido y hasta el 74% como única amortización e intereses, importe aproximado

» 28.600.—	» 40.420.—
» 40.420.—	

Total del adicional

\$ 66 037.70